工商晚報

中華民國僑委會登記証台教新字第一二一號

THE KUNG SHEUNG EVENING NEWS
43, Des Voeux Road, Central
HONG KONG
Cable Address: 2075
P. O. Box 63

督印及承印：工商日報有限公司
地址：香港德輔道中四十三號
電話：編輯部：二六七八九　營業部：式四二九六　廣告部：二二一六〇　社長室：式五四九五
電報掛號：二〇七五　郵政信箱：六十二號
新聞紙第六〇七二號

本報今發刊馬經專欄出紙一張半

今日天氣
和緩北風，漸轉爲東北風，天陰，短時間有雨。

各界刊登廣告著注意：本報委託九龍旺角東樂戲院代洽

蘇漁船破壞海底電綫 遭美艦截獲搜查
大西洋電訊中斷美海軍已派艦修理

【華盛頓廿六日法新社電】美海軍部宣佈：美國雷達船「雷哈爾」號之船員，本日曾在紐芬蘭聖約翰城東北約一二〇哩海面，登上「諾伏羅斯爾斯克」號蘇聯漁船。五角大廈（國防部）謂彼等係在有關保護海底電綫之條約範圍內，採取此項措施。海軍部曾下令該艘反潛艇雷達船「雷哈爾」號（駐於紐得島之新港）前往紐芬蘭地區，在該地區內有三條橫越大西洋之電綫與一條電話綫經於本月被人截斷。各國大批漁船，常常出沒該地區。來自在紐芬蘭之阿根提亞基地之飛機，亦正在飛越該地區上空，關於一艘軍艦與巡邏飛機，何故經已奉命調查對該等電綫所造成之損失，官方并未有說明其理由。該等電綫，係屬於私人商業電報公司與電話公司所有者。彼輩軍艦與飛機，係隸屬大西洋巡邏隊，該巡邏隊之任務，係在於搜查在該洋海內是否出現有敵性飛機，船隻或潛水艇。國務院發言人本日拒絕評論此項意外事件，宣佈此事係屬於海軍部之權限。海軍部并謂美國船員所登上之該艘蘇聯漁船，係一艘重一六七〇噸長二三三呎闊卅九呎之拖網漁船，其速度爲每時十二浬。海軍部一個律師於評論此次事件之法律問題稱：一八八四年公約，規定其海底電綫受到破壞之一切國家，可依照其本身法律懲罰負責該項損失之船隻。該律師并謂，實可依照關於損壞該等電綫案件行動之一切証據，最後將經由外交途徑提供與蘇聯政府。該艘美國「雷哈爾」號雷達船，重一五〇〇噸，長三〇六呎，與載有員兵一五〇人。該船係由科爾特海軍中校所指揮，并配備有兩門三吋口徑大砲與發射反潛艇之武器。海軍部估計約有十二艘蘇聯拖網漁船與修理船，刻在紐芬蘭海岸外之海面活動，其噸數由六百噸至二六〇〇噸不等。

【華盛頓市廿六日路透社電】美海軍今日宣佈：派有驅逐艦型之軍艦一艘與飛機若干架，查看橫斷大西洋之海底電綫，爲何已斷。本市出現之一項報導稱：此等電綫，係遭蘇俄拖網漁船弄斷。對此報導，美海軍發言人未予証實。另有人士稱：在紐芬蘭附近捕魚之拖網漁船，於操作中，拖斷大西洋底之電綫四條，已使電訊遭受影響。據報：從加拿大新斯科亞省之哈里法克斯，將有修理船隻駛往斷綫之地，撈起斷頭，將之結起，天氣良好時，大約可以一天之時間將綫修好。斷綫處，約在紐芬蘭大堤區距海岸一百五十哩之地。在該區，平時有多國之拖網漁船捕魚。惟美海軍發言人稱：美有海軍飛機自紐芬蘭之阿根提亞飛往斷綫之地。美國稱：尚不知道有多少飛機飛去，亦不知道開往查視之軍艦之名字。美國紐約市西聯電報公司稱：該公司在大西洋敷有十條海底電綫，其中三條，突於昨日一斷爲二，一條海底電話綫亦然。

麥克談判面臨失敗
傳美正鄭重考慮 派增援部隊赴歐
並準備用車隊衝破柏林封鎖

【巴黎廿六日路透社電】世界晚報本日宣稱：美國刻正鄭重考慮派遣增援部隊開往歐洲，「俾使到俄人明瞭美國絕無向武力讓步之意」。該報編輯方學模文謂：「戰略空軍指揮部，并可能被置諸警戒備狀態。」該報謂西方國家「大致經已決定」建立一項「小型空運辦法」，俾供應其柏林駐軍，假如一若所可能顯示者然，蘇聯將其柏林管制權於五月廿七日移交與東德的話，一天約有十五架飛機，將足以供應該等駐軍。彼等駐軍於必要時，可能依賴當地之供應。據「世界晚報」宣稱：「如果俄人需要」則彼等將需要首先射擊，此係彼等無疑所深欲避免者。但實際注意，克魯契夫無疑的已準備與東德總理格羅提渥簽訂和約，[illegible]閣會兩次說明渠將認爲侵犯東德領空之任何行動，係戰爭之開端。」該世界晚報并謂，柏林與西方之民事交通，在兩年以來經已完全被東德政府當局所控制，該政府當局曾迭次申明，彼等雅不欲妨碍該項交通。因此唯一之問題，殆係供應柏林防軍與該等需要避免俄人或東德政府當局控制之人民通行問題。該報并謂：「離人此准該等通行証之問題，并不似構成勢於採取武力之一項互大法碼。」但如果一隊軍車以任何理由不能通過的話，則第二隊軍車將被開出，并由裝甲車輛所保護。此等軍隊將不會先行開出。西方國家將向安全理事會提出呼籲。

【華盛頓廿六日美聯社電】美國國務院本日拒絕就英國首相麥美倫與蘇聯總理克魯契夫會談實際上歸於破裂一事，加以評論。新聞官懷特並謂，美政府關於麥美倫前來華府一行之說，仍在俄會商之結果，殊無明確消報。

說明　駐日美海軍司令威廷頓少將，於二月廿四日抵台作兩天訪問，與中美兩國官員會晤。圖爲威氏拜會參謀總長王叔銘將軍時之情形。（泛亞社）

美歡迎麥援訪蘇後赴美

【華盛頓市廿六日合衆國際社電】美國官員今日稱：美國務卿杜尼斯前曾告英首相麥美倫：極歡迎麥氏於訪俄完畢之後來美一行。上述官員復稱，麥氏不久前在倫敦與杜氏晤談時向杜氏表示，對來美國報導，殊感興趣。照麥氏現定之計劃，將於由俄返國時，赴波昂與巴黎稍事勾留。

加外長告知下院 不主張承認中共

【渥太華廿五日美聯社電】加拿大外長史密斯於星期三宣稱：加拿大在探討改善關係每一項可能性之際，對於承認中共一事，趨「謹慎」進行。渠敘述關於是否在外交上承認中共之問題，係「格外微妙」。據史密斯在下議院辯論外交問題期間宣稱：假如承認中共，結果引起加拿大政府受到中共對於經已承認彼等若干國家所給與之該種批評的話，吾人並不着出有甚多理由承認中共」。渠謂，該項承認，對乎加拿大對於改善各項關係是否獲得成功，與「吾人對於所應得各項利益所作之估計」而定。史密斯謂渠希望加拿大能增加對中共之貿易，但渠指出渠并不以爲該項承認，係指貿易將自然增加而言。

桑德斯深信美國 不坐視歐洲被侵
工黨指政府防禦不當案被下院否決

【倫敦廿六日路透社電】英國防大臣桑德斯今夕稱：英國政府對美國認爲北大西洋公約組織一「成員國」遭受進攻時，等於本國遭受進攻之「嚴正義務」，寄予充份信賴。桑氏於下院發表談話如上。渠稱：「吾人看來：美國如坐視歐洲遭蘇俄集團吞噬，似係難以想像之事，倘若如此，整個非洲與亞洲，將會迅速步其後塵。」桑氏係對英下院有關國防問題之辯論作答。辯論歷時兩日，以二九七票對二三〇票，否決工黨指摘保守黨政府防禦政策不當與缺乏效率之動議終結。桑氏稱：世界如被共黨宰制，美國本身將成自由孤島，當難希望長久維持存在。美國人民自由之前途，與西方盟國人民自由之命運，互相關聯，不可分割。桑氏認爲：「如果以核子武器即可根絕核子戰爭，殊屬完全錯誤。若此，吾人將增大發生普通武器戰爭之可能性，此種普通武器戰爭，會迅速變爲核子戰爭。」桑氏稱：「具有核子智識與工廠之國家，可於使用民用原子反應爐中之分裂性物質，於戰爭爆發後之六個月內，製成核子彈。」

西方迷夢當醒！

克魯演詞發表後，西方國家反應大爲失望。法國總統辦公室官員認爲麥美倫的赴俄友好訪問「已告失敗」，「東西之關係殊屬嚴重」。不止法方有這樣看法，比較樂觀的英人也動搖了。左翼的每日鏡報說：「不管官方發言人如何掩飾，事實是會談已洩氣。照現時觀察，除了在彼此貿易和文化協定方面（指英俄）作些敷面子的努力外，實無多大可做了。」自由黨的新聞紀事報說：「麥美倫先生此行所欲破的冰現更加厚了，克魯契夫發表不安協的演詞後，解凍的希望微乎其微」。每日快報說：「英俄會談的溫度已降至冰點」。

艾克有力反應。

美方的反應是強硬的。艾森豪於廿五日在記者招待會中針對克魯演詞表示：一、克魯契夫的態度，不若麥美倫未訪問時之有希望。二、在未充份準備前與蘇俄舉行一次高峯會議，將屬大錯。三、對四外長會議，克氏之拒絕態度，不獨益來所週知，而且似唯恐天下不知。四、美國對維持在柏林之權利與責任，將不退讓一寸。五、假如在談判前已有否定之答覆，則余認爲開會無用，假如不斷有此種態度，則似乎無談判之可能了。六、與俄方達成停試核子協定之希望，並未比以前爲佳。七、美國見不到各國間有簽訂互不侵犯條約之必要，因各國均已簽署聯合國憲章。

艾氏這些表示，巴黎與阿姆斯特丹方面均傳美國總統已批准在五月廿七日之前，動員美國一部份軍隊，以備應付柏林局勢。白宮新聞秘書哈格蒂於廿五日予以否認，但這傳說，足以反映出西方人心的緊張。

麥相這回「抬亭」，

克魯演詞發表後，麥相在招待克魯會中氣氛已呈現蕭瑟異常冷淡，英國代表團員且描述謂「即酒亦爲冷卻」。麥氏訪俄之舉，倘態之急，大出人們想像之外，初以爲他真有什麼把握，是三國故事中的關雲長單刀赴會嗎？是孔明舌戰羣儒嗎？抑是超入虎穴取虎子嗎？都不是，還彷彿有類六國末期「帝秦」之舉，英國則是帝秦自命的齊國。麥相此行，正合了一句俗話：「熱面孔貼冷屁股」。其失敗早就註定了的。

還簽什麼協定？

然則麥美倫如何收科？正如每日鏡報說的，「除了彼此在貿易和文化協定方面作些敷面子的努力外，實無多大可做了」，而這些也將是爲了無實際的做法。至於英俄不侵犯協定，我們更認爲麥氏將不會厚着臉皮簽訂。塔斯社於廿五日發出報導，指摘艾森豪「實際會勸阻麥美倫勿與蘇俄締訂互不侵犯協定」，這反映了麥氏對於此舉拒絕的態度。

兩條路子任行，

自克魯演詞發表後，俄共對柏林問題、德國問題及其他國際問題的態度已全無轉圜，西方國家於此，只有兩個抉擇：一是屈服，一是對抗，此外並無第三條路可走。屈服嗎？只要接受俄共西柏林自由市計劃，舉行廿八國對德和會，成立對德和約，舉行東西高階層會議，接受俄共歐洲安全計劃，禁止試驗核子武器計劃，東西集團訂立互不侵犯協定等等就是。對抗嗎？照艾森豪說的，對柏林利益責任，絕不退讓一寸，沒有充分準備之前，絕不舉行東西高階層會議，在沒有協議可能保証前，不參加任何談判。此外，西方國家應於此時準備在俄共所規定柏林問題五月廿七日期限後的應變實力。

只有硬和硬拚！

西方將抉擇那一種？照目前西德與法國的態度是堅決的，英國可能還想拖，美國此時由於克魯的刺激，艾森豪或將有所藉口採取強硬的態度。在此之前，一部份民主黨人是主張與俄共談判的，但現在他們表示，顯已杜塞了談判之門了。既不能從談判中去解決柏林問題，則除了以強硬對強硬之外，還有什麼辦法？

未來局勢如何？

麥美倫的預料，以爲經他訪俄後，多少總可獲得克魯的讓步，他就拿這作爲對西方盟邦說服的材料，現在克魯已不保留地表示絕不讓步了，那麼，麥氏訪俄後，他之繼續訪問波昂、巴黎、華盛頓，將有甚麼話好說呢？法國輿論竟指麥氏訪俄，與張伯倫訪問希特拉，同一歷史上嚴重的錯誤，希望英國從速料正其錯誤政策。波昂西德政府發言人對克魯演詞，認爲「重大的失望」。對麥美倫訪俄一事，艾森豪在廿五日記者招待會中謂：「對麥美倫訪俄後前赴蘇聯磋商會議之事，刻無確實之安排」。由這可見，西方國家對麥美倫訪俄之舉，事前不一定贊與，現在麥氏碰了釘子，他們更會對麥氏表示冷淡。

且看誰夠幹勁。

然則俄共真會強硬到底嗎？五月廿七日期限一到，真會把東柏林管制權交與東德，東德真敢實行封鎖柏林走廊嗎？我們還是要從西方態度來決斷。要是西方軟下去嗎？俄共將更硬下去，反之，西方硬起來嗎？俄共也就要軟下來了。這看法無疑不爽。現在，如其是看美國吧，倘其美國還再不振作，西方局勢就糟了！

南中

麥克會談態度趨冷淡
老克昨佯稱牙痛 不陪麥探訪基輔
克氏隨後即能接見伊拉克代表團

【烏克蘭、基輔市廿六日路透社電】英首相麥美倫，於上星期六飛抵蘇俄以來，已於六度會商中，熟知蘇俄領袖之立場，現在，渠所面對之難題，爲是否讓其在俄之訪問，仍爲探測式之訪問，抑將作最後努力，充任東西方之調人。麥氏如望改變蘇俄對柏林問題與東西方召開外長會議問題之態度，似乎已告失敗。渠在莫斯科勾留期間，蘇俄總理克魯契夫，曾發表逐漸指摘西方之演說，美總統艾森豪，則對蘇俄之政策，還以激烈抨擊。二月廿二日，麥克兩氏之酬酢，以友好氣氛開始，現已變爲冷淡，和有摩擦之會談。今日，克氏在克里姆林宮內接見伊拉克經濟代表團之團長，似乎難使麥克兩氏之關係有所改善。昨日，克氏答應陪伴麥氏前來基輔，似係公開示好之姿態，今日，鑑美總統艾森豪招待記者之後，克氏聲稱牙痛，收回昨日之承諾。然而，克氏今日稍後接見伊拉克經濟代表團團長卡巴時，牙痛顯然已好。克氏接見伊拉克此一代表團，並非異常之事。因渠會接見許多訪問者，特別是亞洲國家與阿剌伯國家之人。惟是，此間許多方面人士，不會因而不見克氏對英立場之冷淡。麥氏如果認爲：目前情勢需要從事某種方式之斡旋，可能獲俄方正式注意者，儘爲承允東西方於最後召開會議之建議而已。麥氏是否擬與克氏進行非正式之談判，討論召開最高階層會議之議程問題，意在促使東西方開成最高階層會議，而非召開西方近致蘇俄照會中建議之外長會議，現將全由麥氏自作決定。麥氏在俄不會作下任何義務，然渠可能於返國時，對蘇俄有關召開最高階層會議之條件，以及此等建議對五月廿七日蘇俄將在東柏林之管制權轉交東德之既定時間有何影響，當能作一最後權衡。此間觀察家認爲：美總統艾森豪招待記者之談話，將加強克魯契夫之信念，即除美國而與任何一國談判，殊無用處。據悉：英俄締訂互不侵犯協定之會商，已經取銷。一般復悉：麥氏曾告克魯契夫，撇開其他問題，單言締訂此種協定，對和緩東西方之緊張，並無極大助益。

杜卿昨在病榻前 會與同僚討論柏林問題

【華盛頓二十六日法新社電】美國國務卿杜尼斯本日曾與國務院同僚商討柏林問題，達一小時以上，該等同僚應杜尼斯之請求在華爾達里德醫院與其會談。此係自杜尼斯於二月十三日施行外科手術以來，曾與其主要助手在醫院召開一次會議商討對柏林問題國際最近各項發展之第一次。國務院發言人謂參加會商之人員有國務次卿狄龍，助理國務卿墨菲，與杜尼斯特別顧問格林。該發言人未有透露各項會商之真正內容，渠謂該等會商，係涉及柏林一般問題。迄今爲止，患有腹癌刻正每日接受輻射療治之杜尼斯，祇會用電話與僚屬聯絡，俾對於各項主要國際問題，保持接觸。本日之會議，在事先并未有宣佈，但此次會議，似非係因柏林情勢有任何出人意料之任何發展而召開者。各觀察家認爲此次會議，似將可顯示杜尼斯再度處于担任較爲積極任務，俾指導美政府外交政策之地位。

中共與蘇聯 簽貿易協定

【莫斯科廿六日法新社電】蘇聯及中共經在莫斯科簽署一項一九五九年度之貿易協定，規定雙方共作價值七十二億盧布之貿易。

克魯契夫昨表示 願晤艾克戴高樂

【莫斯科廿六日法新社電】本日據悉：蘇聯總理克魯契夫本日稱：渠殊樂意與艾森豪總統及戴高樂會晤，且與法國簽訂友好與互不侵犯公約。克魯契夫週二於克姆林宮，會告出席此間世界和平理事會會議之法代表謂，與戴高樂總統之會談，乃有所裨益與符合願望者。克魯契夫稱：渠通常贊成與外國首腦舉行會談，并謂：與艾森豪總統及戴高樂總統之會談，「對中歐局勢能發生有利之影響」。克魯契夫稱：渠目前與英首相麥美倫會談之結果，即未達成協議亦將爲「肯定性」者。克魯契夫於克姆林宮發表競選演說之前，曾與法共黨發行人、前法國國民議會進步黨議員維治里會談二小時。其後數小時，克魯契夫即發表政策演說，拒絕西方召開德國問題四強外長會議之建議，而主張召開高峯會議。

柏林問題惡化 蘇可能觸發戰爭
美議員促政府作「緊急計劃」

【華盛頓廿六日美聯社電】美國參議員杜德本日嚴厲提出警告，提防蘇聯因柏林問題觸發一大戰爭之可能性。渠并要求實行一項「九十天之『緊急計劃』」，俾應付任何萬一事故。渠立即引起參院議員康納第之稱許，康氏謂：「增加防衛姿態」必需成爲對準備應付蘇聯對西方軍隊退出柏林所定五月廿七日最後期限之一部份行動。參院議員曼斯菲爾告知參院，謂在柏林與德國之現時局面，係屬嚴重，并可能大規模或者小規模發生戰爭。據杜德宣稱：「余并不相信全國現已有所準備（人民現已準備一切）與彼等應知吾人現可能臨近一次嚴重災禍。」康納第亦認爲美國在與蘇聯之關係上在春間「臨近一次最高潮」。杜德發表一項冗長之演說，促請國會支持艾森豪總統與國務卿杜尼斯在柏林所採取之堅定立場，渠促請對全國戰備所發表之聲明，須加以檢討。據稱：吾人應在今天著手進行一項最具急切性之九十天計劃，俾使到美國人民，美國經濟與美國防務獲得準備，以資應付對彼等所可能引起之各項需求。參院外委會主席富爾勃萊特對杜德演說表示同意。

艾登抵紐約稱 柏林危機尚存 英須慎重考慮

【紐約市廿六日路透社電】前英首相艾登，完畢在墨西哥休息兩月後返國途中，於今日飛抵此間。渠定本星期六乘郵輪「伊利沙伯皇后」號啓程返英。今日，渠於機場招待記者，論及蘇俄建議英俄締訂互不侵犯協定之事稱：「柏林危機尚存，」余認爲，英國對蘇俄之上述建議，不能不加以慎重考慮。

蘇漁船破壞海底電綫 蘇駐美大使未有表示

【華盛頓廿六日路透社電】據美國官員本日宣稱：此次決定查究該艘蘇聯拖網漁船「諾伏羅斯爾斯克」號，係旨在設法判定該等海底電綫之損壞，是否係由於惡意抑或係由於該漁船拖網之結果所造成。蘇聯大使館對此事未有發表評論。海軍部發言人較後謂該等登上該艘蘇聯漁船之美艦人員，經已回返其艦上，該艘蘇聯漁船亦經駛離該地區，并以十海里之時速，向北開駛中。國防部隨後宣佈，該等登上蘇輪之美艦人員，曾報告彼等未有發現在捕魚以外其他任何意圖之跡象。

英下院將辯論 開發殖民地款 增至三億餘鎊

【倫敦二十六日路透社電】英衆院定下週一辯論一法案，係主張將英國會投票表決之殖民地開發及幸福經費，由二億二千萬鎊增至三億一千五百萬鎊者。該法案又主張將此計劃實施之期限，由一九六〇年延展至一九六四年。

艾克提名 魯斯夫人 出使巴西

【華盛頓二十六日法新社電】艾森豪總統今日提名魯斯夫人爲美國駐巴西大使。

說明　英國菲臘親王在最近訪問新加坡期間，曾往該地某工業學校參觀。圖爲該親王參觀該校學生使用壓縮機時之情形。（泛亞社）

……之筆記同答記者之問題稱：㈠西方須對柏林問題堅定立場，現有條約僅可略爲改變，西方未提任何新建議，因此，責任顯然落在俄方。㈡共黨正向歐亞非三洲擴展勢力。西方必須齊一立場，否則北大西洋公約組織之力量將告渙散。柏林、巴格達與非洲，係一道戰綫，而非多條戰綫。㈢法國如於若干年前加入巴格達公約，當屬更佳。㈣英首相麥美倫此次對俄訪問有其必要，因西方國家須將所持立場明告蘇俄。

華榮家
Kelvinator

·經濟耐用
·配件可靠
·貯藏位置廣闊
·冷氣通達和勻
·自動溶雪
·磚類分格貯藏
家庭型　4.5-6.5立方尺
陳列所　香港．遮打道佐治行地下　九龍．加拿芬道四號A
總代理　遠東洋行　電話：三二五〇九　三二〇五〇

新雅大酒店
重金禮聘港九首席荷李活性感艷星
杜娜琪小姐 表演
（美國影星第一個擅唱國語歌）
新奇舞術　傑出歌喉　多才多藝
廿三日起一連七天
（每日兩場）下午五時及十時卅分
羅文（小姐）童眞（小姐）主演
茶舞　歐陽敏音小姐 主演

翠華酒樓
正宗京菜　精美粵菜
午茶美點　晚飯宵夜
雞尾廳情調宜人
佳人 招待週到
鍾洛小姐 長駐
安尼巴西 獻唱
地址：尖沙咀彌敦道文遜大廈
電話：六五六五五．六五七一六

麗宮酒樓 夜總會
地址：英皇道
電話：七五七七九　七二〇六六　七二〇六七
不惜重金禮聘
木偶大王 羅比邦 先生
與三位女兒 聯合演出
美國俏人令！的口技專家 皮人 頤解
香港滑稽之窩 新奇的玩意 捧腹
百家利歌舞團 表演
表演時間：每晚一九時四十五分 一時十五分
羅洛丹 小姐 主唱 晚宴 宵夜

建國
飲茶下午茶
水滾茶靚
點心隨叫隨製
風度菜
夜宴宵夜 隨時供應
譚克明樂隊演奏
董佩佩　李驊　小珍珠　陳小玲
輪流 獻唱 名曲

香檳酒樓
地址：九龍金巴利道香檳大廈二樓
電話：六〇〇〇一・六七〇〇〇
早茶．午點
晚讌．宵夜
小歌后 方靜音 小姐 長駐 主唱 晚宴 宵夜
沈音小姐 加盟獻歌
鍾亮先生 照常駐唱
菲島依星大樂隊演奏

樂宮樓
正宗京菜
兩場表演 場場不同
香艷性感 緊張刺激
土耳其正牌肉彈．蓮娜
國際馳名詼諧大師
每晚十二時一場　每晚一時半一場
菲律賓歌后 杜莉都小姐獻唱
九龍樂宮戲院大廈
電話：六四五〇五　六三二七四

麻辣湯

廣東大躍進　人執猪屎

江湖客

在以前之舊社會裏，執猪屎係一種公認之賤役，如有人被罵曰：「睇你個樣，返去執下猪屎啦！」則被罵者一定認爲莫大之侮辱，雖與對方打交拚命亦在所不惜。因爲執猪屎者，必係低能、愚蠢、頑劣、下賤，爲大衆不齒之人，由於無法在社會立足，始不得不操此賤役以求苟活；否則稍有一技之長，亦必另有出路，而不致於執猪屎也。

猪屎爲農村廢物，唯一用途，乃係作植物肥料，但此肥料亦不過係低等肥料耳，與人糞、豆麵、魚粉、米路肥田料等，相差奚啻霄壤，故執猪屎爲生之人，亦殆俗語所謂：「乞米好過死」耳。然猪屎不値錢，唯在農業極貧時期，則執猪屎亦有出息，亦不辯自明矣。

但係，而家世界輪流轉，執猪屎已經唔算下賤，而且係最神聖之工作矣，此「世界」並非指星球或月球，而係左派仁兄日日稱之爲「人間天堂」之大陸也。此「大陸」，又非遠在蒙古或西藏，而係向有富庶之稱之我地廣東家鄉。原來，現在春耕開始，於是廣東「政府」乃立即推行「積肥運動」，但農民苦話冇肥料，冇辦法，於是廣東「政府」要求農村作「更大之躍進」，據公佈，目前全省每日約有一百七十多萬人從事此項積肥之工作，如將來全面展開，則參加積肥人數，將達三百萬以上。照粵共所規定，積肥辦法有多種，而認爲最爲得住者，係「四拆」、「四勤」與「十挖」。所謂四拆，即「拆舊屋，拆舊墻，拆舊灶，拆舊炕」。所謂四勤，其中兩勤就係「勤拾糞，勤掃土」。所謂十挖，其中三挖即係「挖坑泥，挖牛欄，挖厠所」。由於「拾糞」與「挖厠所」皆被認爲係積肥之妙計，故人民乃不得不出而爭執猪屎牛屎，以爲交代。不過，在今日廣東農村執猪屎，事實亦並不如理想之容易，原因就係猪太有限，猪屎無多，在你爭我奪之下，其不能完成任務者，實所在多有也。

夫，以執猪屎之賤役，而在今日廣東農村，竟「人皆趨之」，則其爲摩登工作也明矣。而執猪屎者，照廣東共幹之解釋，固亦所謂「大躍進」也，然則執猪屎之爲「大躍進」實踐，大陸之爲執猪屎世界，殆亦確然無可置疑矣。

望遠鏡與顯微鏡

華人將送親王什麼禮物

今聖歎

人類先發明「禮」，後發明「禮物」。先有語言，後發明文字。先知道男女之事；後發明戀愛與婚姻。

這就是簡單的社會進化過程，而且前後次序，如出一轍。所以先有猿猴，後有人猿，最後有人類，是非常可信的進化論。現在我們只談禮和禮物。

照常識推論，香港住的百分之九十爲華人，華人是中國人，中國人以禮儀名於世，有過長時期的過去光榮。教華人習禮，這話好似很不合邏輯，有如說教嬰兒怎樣吃奶。再說香港是英國遠東的殖民地，英國在歐洲史現代國家當中，是有傳統的文明古國，其古之程度雖不及中國，但在西方卻是不折不扣的古國，而且英國至今有國王，紳士淑女以知禮重禮聞名於世。所以教英國人習禮，也是聽來不順耳的一句話。可是這次菲臘親王將訪港，當局特爲宣佈團設用什麼禮，却是明顯的那套。換言之，香港平日可能太無禮，或者禮而非雜亂，所以臨時不得不來一次叔孫通定禮儀。本港紳士與命婦見王夫，用「鞠躬」兩字，是當之無愧的。本港對於禮雖不熟，或雖缺乏常識，但對於「禮物」却不生疏。而且本港是採購禮物最方便的地方，就說香港是世界禮物採購名港，亦不算過份。聖誕和中國新年，本港各公司商行，爲了禮物，要做一兩個月最好的生意，而且一年間的大生意，就靠這兩個月辦禮物的季節。所以我們香港人對於禮，會臨時需要叔孫通出來教一套，如一鞠躬，如牛屈膝之類，但對於送禮物，却是本行，香港人是不必學習的。

英國人很懂得送禮物，最近由首相麥美倫帶到莫斯科去的大禮，計開：送克魯契夫的有喬治一世式樣的核桃木油光書箱，一七六○年製，和國號琺瑯書櫈，一爲一七五二年製，一爲一七五三年製。送克夫人的有一套十二人用的古代銀茶具及一套磁茶具；一方愛爾蘭麻布的檯布和十二人使用的餐巾；可供二十四人用的雕花玻璃餐具。這些東西都是帝國主義和資本主義生活方式的用具，幸而蘇聯還沒實行人民公社制，不然簡直沒有用途了。前三件東西，都是二百年前之物，正當中國乾隆年期間（乾隆在位六十年，這三個年代正好在其間），那時的英國已取得西班牙的海上霸王的地位，可是蘇俄呢？對不起，還沒有彼得大帝，還沒有開始學法國文學藝術，還停留在蠻荒時代。英國首相送禮送古物，甚合英國身份。我們香港人這次歡迎王夫菲臘親王，酒席定了燒乳猪席，禮儀和禮服也都規定宣佈了，華人代表少不了還會代表華人送親王一份大禮，禮物用什麼珍品，至今未見消息，本人在此提議，應該在禮物中，不要忘了送香港的古物。

香港的歷史，因李鄭屋村古墓之發現，被「鑑估」家估定爲宋末；不久以前經魚門古塔又發現了有年代可考的宋碑，香港歷史算是確定了。李鄭屋村之古物已陳列出來，應該用雲南紅銅或本港沙土依製一份；古塔的宋碑——雖然內容莫名其妙，也應好好用厚皮紙拓下一張，然後用黃綾緞裱成軸，再配上珍珠寶貝之類值錢的東西，作爲一份頗有文化的大禮，敬贈給王夫親王殿下，表示香港固然在當年就因爲廣東之存在而也久矣乎存在，同時香港在宋朝就有了塔寺，而且還有了名士（或許是個詩人信士也說不定）立的重修古塔的碑記。宋朝重修古塔，則古塔之古可以推溯到南宋于趙佗以前。趙佗是西漢文帝（約紀元前一百六十年）寫給私人信件給他的，則香港文化之古，已與日本看齊，或竟超過日本（中國初封日本在漢武帝時，遠於漢文帝」。親王接到這份禮物，回到英國以後，定會與女王一同請了牛津的東方史家來，對香港的古史發生研究的興趣。

晚翠

真假腎病　芹菜腰花

飲食健康

陳鐘示

腎病即是腎病，何以有分眞假？不錯，腎病在我國習俗有眞假之分，而在外國，則腎病即是腎病，無分眞假，但在眞正醫學立說，腎病應該是腎病，而更絕無分眞假的。

在中醫學和人心習慣上，如衰，甚至一切的氣虛血弱，結了婚的人，性生活不如，而無一切絕對某組織明顯病徵的衰弱者，都稱爲腎虧，腎氣虛弱，下元虧損，心腎不交，神智不清的西醫之所謂神經衰弱疲乏，腎水不足等等，又凡精神者，我們習慣上亦謂之爲腎虧，其實，如果以生理醫學徹底研求，這種種無實際組織病的一切消耗性精神病，與眞實的人體腎臟耗病，神經衰弱病，只是屬於消沒有什麼大關係，然而僅有一部份病症和腎臟眞正有關係的，只是腰骨酸痛無力的尿酸風濕，或腎石，腎盂炎的疲勞腰痛，小便不常，這類腎病，是適合眞性腎病的，所以，除了上項所說的問題，則一切習俗所謂腎虧的名辭，都是屬於假腎病——也是像徵性腎病，而不是眞正的腎病。

何謂眞腎病，即眞正腎臟機能生病的器官，腎臟即俗稱腰，正如吾人日常所食的猪腰牛腰一樣的功用，爲人體內臟主要的器官，是泌尿器系之首要機關，位於腹腔後上方腰椎之兩側，左右各一個，故無論男女老少，是與生俱來，不能或缺。

它的作用是將吾人血液中之殘餘水分隱類、尿素、尿酸各廢料吸出，由輸尿管輸送集合於膀胱，而由膀胱之括約機管制經過尿道而排出，即是吾人日常之尿，故腎者，實爲是吾人血液殘存廢料的濾過及搬運機關，而這機關一具有了少毛病濾過和搬運不力，則吾人血液的殘存廢料堆積而無法搬出，腎臟損壞，不獨血內的廢料不能搬出中毒，而且倘可能將吾人血液中的一切寶貴物質漏出，故眞正腎臟病者，因尿中排除了人體血液內的寶貴資料，身體自然是虛弱、貧困、貧血種種跡象，在急性腎病較爲容易治愈，而在慢性期，則必須悠久時間及特效的藥物，方可治癒，而西醫對此藥物，尚未有特效的藥物，中醫對此，頗能見效，現在是檢極實驗中，行將更進一步，即可貢獻給世界此種患者服用。

如屬假性腎病，即神經衰弱者和消耗病者，大可自己在消耗精神方面調理，減少不合理的過多消耗，或更由醫列以合理的強壯劑，及可同時多食下者的芹菜炒腰花。

芹菜腰花　芹菜炒腰花，即用芹菜炒猪腰或牛腰羊腰等等。猪腰牛腰等，內含相當的維他命A、維他命B、D及尿素大量的蛋白質，和芹菜所含的維他命C、鐵、鈣鐵等等則可謂爲配搭得宜，爽脆可口，強壯補益之菜式，符合吾人以名補名以形補形之習俗也。

芹菜滾湯，也有利尿強壯之作用。亦可用以爲眞腎病水腫者的日常食物。

地盲　中了馬票

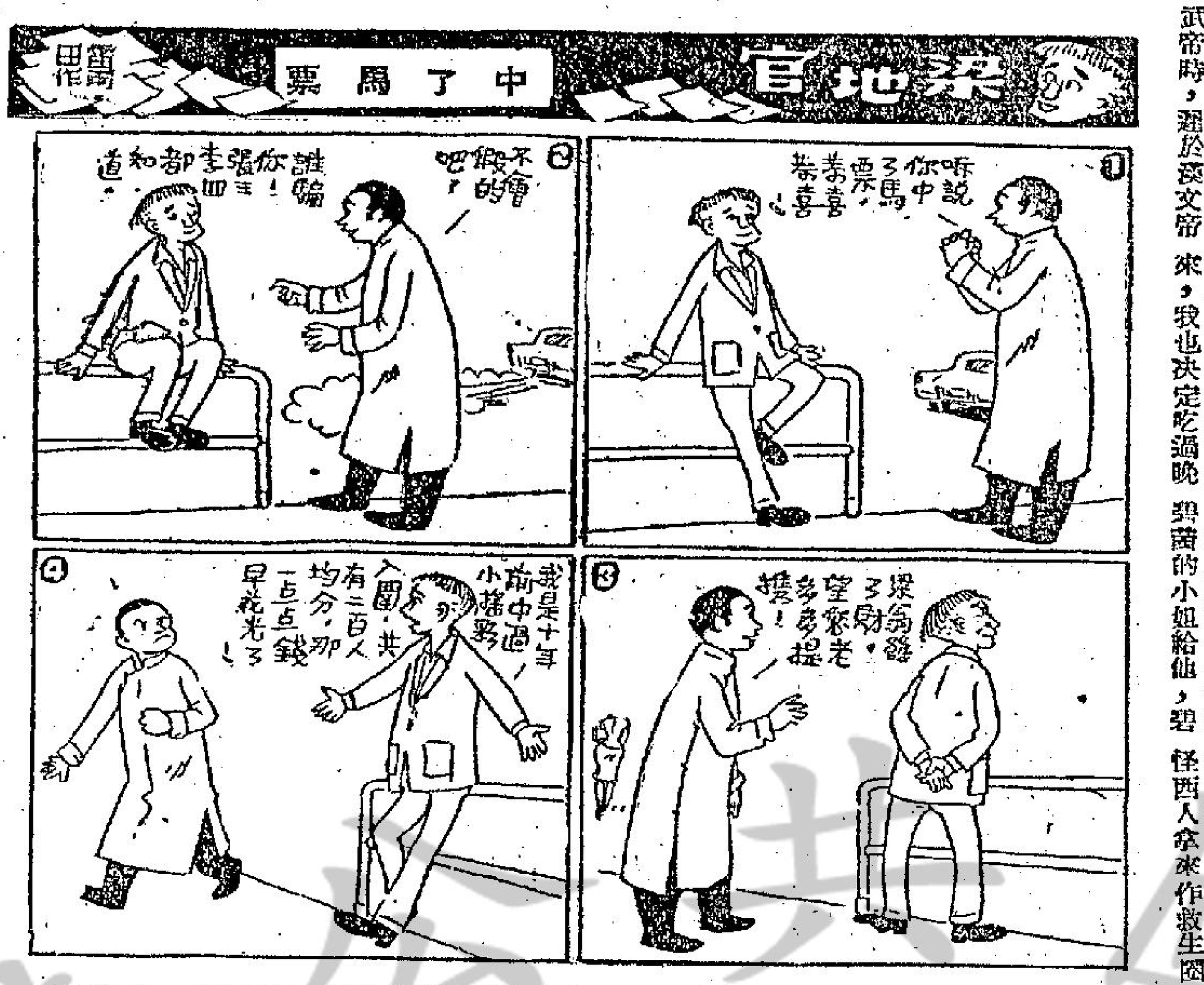

人海傳奇

狹路相逢

·巴圖著·

香港的社會形態，確是個畸形發展的，我知道不少香港人，越有錢，偏要裝窮，沒有錢，但偏要充闊佬，這句話並不是我故意侮辱，事實上以香港人的那一句話：「先敬羅衣後敬人」這句話爲例，眞的有如此情形。

遠的不必說，就以我的朋友小鄧爲例，他每個月的收入有限，而且最幸運是個王老五，住的卅塊錢床位，餘下的錢，便全部拿來購買衣物，連吃也捨不得吃。總之是扮得頗光鮮，西裝皮鞋煌煌然，但卻有誰知道小鄧身上所有的財產永遠不超過五塊錢，住的地方，不過是一張床位，如果你有機會在馬路上碰見小鄧，看見小鄧的派頭，保證你不敢藐他。

前個星期，是小鄧的生日好日子，小鄧老早便打電話給我，說要請我吃飯，我看見他盛意拳拳，只好答應，但是總偷住來，我也決定吃過晚飯之後，請他跳舞。

吃過晚飯，剛好八點半，正是上舞院的最好時間，因爲這個時候，人客一定比較疏落，於是我和小鄧兩個，聯袂上到那一間名叫「大羅仙」的舞廳去，因爲這間舞廳，我是個熟客，而且那裡的舞小姐，既青春又熱情，同時一個鐘也十分便宜，我一踏進門口，便早有大班過來接應，把我們帶到一個有利的地位去，小鄧對於舞場並不陌生，但是相熟的小姐却沒有，因此，我只好喚一個名叫碧茵的小姐給他，碧茵是我的「好友」認識的姊妹，介紹碧茵給小鄧，實在無形中是撑派嫁的事。碧茵是個熟女郎，雖然第一次和小鄧見面，但不到五分鐘，已經聽到他們在嘻嘻哈哈的笑，可見碧茵的手段的確非常厲害，何況小鄧又是個小白臉的大孩子，同時講理的派頭，碧茵那有不施出渾身解數，希望把小鄧收作裙下永遠不叛變之臣呢。

大概坐了半句鐘，小鄧突然氣急敗壞的跑過來向我說：「老巴，對唔住，我有急事，我要先走了。」說完，不待我的答覆，便一溜煙似的從太平門的後門溜去了。我心裡覺得十分奇怪，爲什麼剛才小鄧還是好好的跟我來，但是不够一個鐘頭，便說有急事，而且看面色，小鄧好像害怕什麼一樣，不過小鄧還沒有結婚，究竟怕那一個呢？決不是怕太太的。我的心中幻起了千百個問號，但總想不出小鄧會突然走去，後來一直等到過鐘過後，我才有機會找碧茵來到我處，碧茵一坐下來，我便問：「碧茵，你究竟剛才和我的朋友說過什麼話，爲什麼他突然由後門溜走，你是不是開罪了他？」碧茵把斗大的眼睛瞪着我說：「你的朋友要走，關我什麼事，我也沒有開罪他的，我們正在談得好好的，他說，他是胡里遁的公司的總經理，我說，我也有一個朋友老朱，是在你們公司裏做的……」剛說完，你的朋友小鄧便大踏步離開來，一溜煙的由後門跑了，我怎樣留他也留不住。」碧茵說完，還指一指左便的一張檯說：「那個老伯便是老朱了。」我瞭眼的方向望過去，果然看見一個穿唐裝五十多歲的男子，鼻架上架着眼鏡，在那裡跟幾個小姐，喀喀的開玩笑。我再想一遍，依然想不出小鄧要走的道理。

第二天剛上班，我便打電話給小鄧，想把他痛罵一頓，罵他不够朋友，在電話裏，我說：「小鄧，你這樣對朋友，實在沒有道義了。」小鄧說：「原諒我吧，告訴你，老巴，碧茵是我們公司總經理老朱的老友呢？」我說：「那一個老朱？」小鄧說：「就是齋莊，坐在我們左便那個伯父呀！」

雲端叢速集

救苦救難的「O」字（上）

李巴仁

「O」字果然是救苦救難的記號，難怪西人拿來作救生圈的象徵。現在且說一個得「O」字救助的故事。

我從前租賃過一間房子，房東是個水上人家。他整整的一生都在水面工作，到了垂暮之年，才歸岸生活。積蓄，買得這所房子來度他的桑榆晚景。險些兒這筆資財落了空，幸得這個「O」字，替他把資財救了回來。

房東說，他姓何，一般隣家的孩子都稱他作「何伯」。在我認識他時，已是六十外的人了。在藤臉的縐紋，結實的肌肉，一看就知道他是一個經歷過長期風霜的人了。日常他口裡常常咬着一個煙斗，很少看到斗裡沒有煙的時候，他愛喝濃郁的咖啡，就像我們喝茶一般，有時陪幾塊三文治，剩下來的就分與鄰家的孩子們。他說這是他四十年來行船的習慣，一時不易戒除。在空閒的時候，他就整理園子，打掃院子，或是逗……

何伯的父親是個拉小艇的，他兄弟倆一艇小貨艇，習慣是灣泊在三角碼頭一帶，替客人搬卸貨物。他是十七歲那年結婚後，翌年就到一間大輪船公司充當一名水手；三年後就升任做鍋爐了。他所經驗的輪船，但是常川往來香港與舊金山之間的[illegible]路；因爲爲人勤儉樸實，他做的買賣都是日用物品，雖然獲利無多，但是日子久了，亦賺得一筆本錢。

在珍珠港事變爆發的當兒，何伯服務的輪船正好灣泊在舊金山。因爲船上華員是在香港註册的關係，整批船員就由英國駐美大使領去，派到英海軍軍需部服務了。

在頭一二年，是職運美援到英國去，常川行大西洋，倒是平安無事。到了第三年，就轉派往前綫，裝載軍火，送到埃及，經常在象牙海岸一帶往來，那是德國潛艇最活動的地方。有一天貨船正在僞動護航時，一隊十多艘的運輸船，正要開入港口，冷不提防潛艇的魚雷，一連兩發，中他的船尾部，沒有多時，便慢慢沉沒了。

在戰爭時期，一般船員都是將貴重品物，隨身攜帶；到了緊急之時，就逃上救生艇。因此他也將銀行存款簿子帶在身上，跟隨其他船員，逃往救生艇中，他的一切什物，都隨船沉入海底。到了抵達埃及後，他也乘船回到英國去了。

經過了這次驚險之後，他覺到人生虛幻；又兼年事已老，眼覺模糊，觀着幼細……

那時中國在國際上的地位，天天提高，相繼投降；勝利的日子，可以期待了。一般華僑及海員，因爲愛國關係，都將存款以國幣單位，存放在倫敦中國銀行，或是滙返國內。不久之後，原子彈亦在廣島爆發，整個世界都和平了。這時何伯也急急還鄉。（未完）

本刊園地公開歡迎投稿

香港女人最時髦

·振中·

有位女明星在澳洲說了一句話「澳洲婦女比香港婦女更時髦」，引起了本港一些婦女們的爭辯。有人說：「這是無謂的爭辯。」我也贊同此說。

記得在一年前，有一位澳洲海軍軍官到訪友人某君。這位軍官是某君的兒子在澳洲方面的鄰居；這次是受託來問候某君的。我做了一次義務的通譯。事後，我跟這位軍官走了一段，途中曾問他說：「你是一位海軍人員，到過很多地方，照你說，你最喜歡那一處呢？」「澳洲啦！」他聳聳肩回答。「當然啦，你是個澳洲人呢。」我笑着對他說。他也笑了笑不加批評。

從這事看來，可見得除了自尊心作祟，誰也喜歡替自己的住處或所在地辯護。當然要說一些禮貌上的辯護話。很多外國人到了香港，不是也說香港的女人可愛，或是香港的旗袍動人嗎？如果他們本國的人聽了，也呼起嚷來爭辯一番，情形豈非異常尷尬？

然而，話得說回來，我是香港人，當然在有人問我那裡的女人最時髦之時，便還不妨說：「香港的女人最時髦。」

君不見這幾年來有很多別處的婦女到香港來嗎？其中除了歐美的女人之外，很多這些女人的服裝都是古典派或帶有保守風格，說不上時髦的。香港不是世界時裝的發源地，自不能得風氣之先的便利，但在香港女人身上，是世界最時髦的，在東南亞這一帶來說，香港女人可以說是最時髦的了。大陸未變色之前，香港的女人，似乎還不及上海女人的時髦，到了現在，所有大陸的人物，都非時不同了。

二十年前，香港的女人多數在平時不擦粉的，到了有得外出之時，才會用一張紅紙浸了浸水，上面粉，同時還會用來塗在口唇和兩頰上，很少見普通的女人會用口紅和胭脂的。至於眉筆，眼蓋膏，蔻丹等化粧品，更是少用。

到了今日，情形便有了一百八十度的轉變。這時候，幾乎黃毛丫頭也懂得探聽胭脂水粉，塗蔻丹和口紅了。

說到女人頭上的秀髮，往日的髻，假髻，捲髮和鴨尾股裝，都已絕了跡，代之而興的是馬尾裝、豬尾裝、羞人半捲面裝等新鮮的髮型，現在香港的女人，已經少見了。

所謂時髦的含義，雖然難下界說，但是總包括了化裝和衣飾在內。民國初年曾適女人的時裝，是淵袖口和圓衫尾的。今日女人的時裝，更是千變萬化，有所謂A型、H型、麻袋裝、太空裝。這與原來的大襟衫相去得遠。

不過，最値得注意的，就是香港女人的內衣褲，也時髦起來了。二十年前，她們是不會見過乳罩這東西的。到了今天，年青一代和不少中年的女人，都會採用這種婦女恩物，來增加曲線。至於三角褲，除了老年的婦人外，採用的女人實在很多。這些女人的內衣褲，往日是不敢公開晒晾的，今日則完全……

奇聞艷事錄

蘇丹成全舊友姻緣

槐邊文　章逸談

托里羅的家中佈置得富麗堂皇，他的親友也都個個有禮，至開始宴會的時候，所上的菜都是一些絕對的上等珍饈，這在拉丁的眼中，雖然未必怎樣顯得名貴，但是他知道做一個民間的百姓，能夠這樣來招待一個陌生的人，實在已是難能可貴了。宴畢之後，托里羅先將他的親友送走，然後又對拉丁說：「按照我們這裡的規矩，現在應該你去見我的夫人了。」拉丁一行人隨着托里羅來到後院，剛進門口，便見一位亭亭玉立的女人拉着兩個如天使一般的孩子在那裡迎接，他們相見後，說了許多話，最後是托里羅的夫人從房中拿出了幾套鮮明的綉有金邊的衣服送給他們，她說：「這是我們這裡的規矩，凡是初到舍下作客的，一定要每人送三套衣服，你們既然自言是出外經商，對於衣着自然更應該加以注意。」拉丁不能推辭，祇有接受下來，他們辭別後來到門口，又發現自己所騎的馬匹，這時都不見了，反之，却又有一些高頭大馬給他們代步。當然這也是托里羅送給他們的東西。拉丁感激的對托里羅說：「朋友，但願眞主能夠使我們有再見的機會，那時我一定要設法報答你的恩典。」「薩拉丁，我們雖然偶然中相逢，但是我却絕對不相信你是一個普通商人，但願我們還能後會有期。」

薩拉丁本意打算巡遊西方各國後，歸途中拜訪托里羅，可是由於旅途上太困頓了，所以回國時是乘船回到亞歷山大港去，他辭去後不久，十字軍便開始東征了。西方國家的騎士，都紛紛參加軍隊，臨行前夕，他對妻子說：「我此去生死未定，萬一我戰死沙場，你也不必爲我守寡，還是改嫁好了。」他的夫人哭啼啼，起誓絕不再改嫁。但是托里羅却說：「我知道你是不會改嫁的，祇是怕因爲你長得太美麗，同時，你的兄弟們又愛錢，就怕到了那個時候，你不能不嫁罷了。」她還是痛哭不已，最後托里羅說：「這樣吧，你如果在兩年內還不見我回來，或是聽到我的死訊的第卅天，若是他們還逼你，你就改嫁好了。」說罷，兩人揮淚而別，托里羅隨軍東征。不幸的是他們這一隊戰士，在到了埃及後，還沒有開火，即由於疫病發生而紛紛病倒，所以在與薩拉丁的士兵交鋒後，祇是幾個回合，他們即全部被俘了。當然托里羅也是在被俘的人羣中，由於他懂得養鷹，於是薩拉丁便派了他充任養鷹的工作。一天，薩拉丁見托里羅放鷹後，覺得他的姿勢很熟，於是便和他交談起來，無意中發現他是托里羅，自然便和他相認，兩人由於服裝不同，兩個人却認不出對方而已。薩拉丁興高彩烈的說：「我的好朋友，自從我們分別後，我就無日不在希冀能夠與你相見的，現在我們可見面了。」

夜香江

寒流襲港・人們食慾加增

京菜暖鍋暢銷

東興樓豪華樓樂宮樓華翠樓　冬令食品博得中外人士好評

日來寒流襲港，創今冬以來最冷的紀錄，由于天氣驟寒關係，人們的食慾加增，也享受冬季食品。在冬季食品中，廣東人歡食生滾，一杯在手，其樂融融；北方人則喜歡暖鍋。兩者目的都在禦寒，多食肉類而增加體溫。

銅鑼灣東興樓、豪華樓，尖沙咀樂宮樓和翠華酒樓等四家供應京菜的食物館，日來冬令物品，非常博得中外人士好評，所以暖鍋暢銷。顧客們紛紛享受涮羊暖鍋、菊花魚鍋、東北涮鍋等各類型暖鍋，食得津津有味。

東興樓管樂宵夜由「百代歌后」逸敏、「當代歌后」張伊雯、「金嗓子」甯佩佩獻唱，李寶瑩樂隊伴奏。豪華樓管樂宵夜，由百代唱片公司歌星席靜婷、歐合新秀白萍、寶夢茵、梅菲長駐獻唱，吳碧龍樂隊伴奏。樂宮樓管樂宵夜每晚設有雙料表演節目：午夜十二時由土耳其肉彈瑪丁蓮娜表演誘惑性舞蹈，深夜一時卅分由國際馳名詼諧大師嘉來表演滑稽，菲島歌星杜莉都長駐獻唱。翠華酒樓夜總會同時供應京菜和粵菜，管樂宵晚由英籍歌星鍾洛，菲島歌星安尼巴西長駐獻唱。（麥樂美）

兆侯樂隊長駐雲華酒樓夜總會演奏管樂，極獲中外人士好評。圖爲兆侯樂隊領班黎兆侯近照。

麗宮都城藍天新雅　每晚設有表演節目

北角麗宮酒樓夜總會每晚雙料娛樂：總會，每晚由土耳其肉彈瑪丁蓮娜表演性感舞蹈，世界木偶大王羅比邦和三位兒女表演口技和滑稽；而徐利跳舞團表演驚人舞蹈。

北角都城酒樓夜總會每日在下午茶舞和夜宴，均設有表演節目，由美國影后杜娜琪表演情歌艷舞。

中環藍天夜總會每晚雙料娛樂：巴西熱舞。（龍）

旺角新雅酒店夜總會，由火女郎珍娜麥加表演南美熱舞，女神童雜技團表演驚人雜技。

羅濤對吳立予極爲器重

黃展雲人緣好

李妹實學處心求進步

旺角新雅酒店、酒樓、夜總會董事長，財利銷廠總經理，牛頭角廠商協進會理事長羅濤，對于業務發展非常重視，所以財利銷廠和新雅酒店、酒樓、夜總會都生意極好。由於業務關係，羅濤每天工作很忙，不過他有一個好助手吳立予，替羅濤辦理許多事務，羅濤也很器重與信任。

北角雲華大廈總經理，油蔴地彌敦道高華酒店、酒樓、夜總會經理黃展雲，人緣好，目前任東莞同鄉會理事長（按：正理事長爲何……），對鄉友福利事業，十分重視，博得佳譽。

中環建國酒家夜總會對於菜肴常調和點心配製，非常重視。廚房部主任李妹，點心部主任黃學，很虛心求進步，使到建國酒家夜總會精益求精，旺益求旺。

油蔴地金都酒樓夜總會董事長吳仲朝，總經理劉齡山，對於業務發展非常努力。

雷萱伯工作忙

同記印務，福記海味

皇都　明日起　妖島神魔　今天四場映

利舞台　即日四場　花都假期　THE PERFECT FURLOUGH

豪華　百樂門　最後今天獻映　太平洋浴血戰　花都肉彈

皇宮　明天即日開始放映　中國保衛戰

娛樂　樂宮　今天隆重獻映　最後閃擊戰　The Last Blitzkrieg　羅馬春情

東樂　眞光　兩院明天獻映　鍾情　小野貓

白花公主　最賣座彩色國片　中國聯合影業公司啟明公告

東樂　兩週足映　片約所限　今天最後　青春兒女

東方　俠盜王兒　SON OF ROBIN HOOD　俠女勤王記

麗斯　糊塗裸身

京華　迷人的假期

樂聲　百老滙　今天兩院最後獻映　六福客棧　THE INN OF THE SIXTH HAPPINESS

荒漠天堂

……不要忘了……香港的古物。香港的歷史，因……李鄭屋村發現之古墓……

和腎臟真正有關係的，只是腰骨酸痛無力的尿酸風濕，或腎石，腎盂炎的疲勞，腰痛，小便不常，這類腎病，是適合服……不獨血內的廢料不能排出中毒，而且……的一切寶貴物質漏出，故真正腎臟病者，因尿中排除了人……

……於是他與……們分別後，我是無日不在希望能夠與你相見的，現在我們可見面了。」㊀

小春動人

一二〇

戴太太說道：「甚麼事呢？你說出來！」戴雲琪對媽媽望了一眼睛，露出一陣迷惘的神氣，低聲道：「媽，我問你，甚麼樣的情形，纔算是有了孩子呢？」戴太太更是驚得跳了起來說道：「雲兒，你說這句話是甚麼意思？是有了嗎？」戴雲琪的頭兒不由得低俯了下來，良久良久，纔帶着一點兒羞意說道：「我覺得情形有點和平時不很相同，那些髒東西……」她祇說到這裡，就去停住。戴太太着急道：「是沒有來嗎？」

戴雲琪點了點頭，低聲道：「已經有兩個月是這樣子，我初時還以為是偶然，那裡曉得這個月還是一樣。好在其他方面，卻沒有甚麼特別感覺，我真不知道是不是哩。」

戴太太嘆道：「兩個月不來，那一定是了。因為這是初期，你可能沒有甚麼感覺，但快就會有感覺了。那個時候，你的胃口會覺得呆滯，你更會嗜食酸味，有時嘔了東西，又容易嘔吐。」戴雲琪愛愁地說道：「媽，我怕，我怎會這樣呢？」戴太太搖頭道：「要是事實，你怕也怕不來。你有和甚麼人談過這個事情和戴良說過嗎？」戴雲琪道：「還沒有。這是羞人答答的事情，不是真正知道，又怎好和他說？」

戴太太想了一想，忽然伸手出來緊緊握着女兒的手背說道：「這是沒有甚麼可羞的，甚麼是夫婦的事，都沒有甚麼關係。何況若是真的話，他是孩子的父親，更是應聲喜賀！」戴雲琪依然羞着臉孔道：「我但願這是我的誤會，過幾天，就又恢復原來的情形。」戴太太搖頭道：「我亦希望如此。雖說有了孩子，原來是一件很好的事。可是，在目前的情形，你還不是應該有孩子的時候。」戴雲琪說道：「是的，我也是這樣想，我的年紀並不大，有了孩子是可惜的。」戴太太的兩隻手把雲琪的手臂握得更緊，說道：「可惜的並不是你的年齡太小，而是你和戴良還不曾有一個名義，你怎能做一個沒父親的孩子的媽媽呢？」

戴雲琪怔了一怔，但似乎並不為這個問題發愁，她說道：「有孩子，就一定有爸爸，難道我能夠自己生出一個孩子來嗎？」戴太太搖頭道：「你不知道，這個絕不是你自己的問題，除了你之外，還有家庭，還有親戚朋友！更還有社會上的指責。你能說你自己可以完全不理會這些情形麼？」

戴雲琪聽了，禁不住哦的一聲說道：「是的，這真是可慮的事情，我要怎樣纔能應付呢？」戴太太嘆道：「我早就知道會有這個情形了，以前我不是和你說過，你應該要在戴良那方面取得一個名義麼？可是，你卻以為這個問題不重要，因循到了現在。又那要得到了問題發生，你以為不重要的了？卻是重要得很。到了肚子一天比一天的大了，又有甚麼方法能夠遮掩下去？」戴雲琪呆了一會，到底是有了年紀的人，一切都比戴雲琪有經驗得多。她嘆了一口氣說：「雲兒，我怕你受了他的騙了！」㊀㊀〇

魅影鈎奇

去來窗下笑相扶　·海容·

只得向夏老五辭問勝香的傷勢？老五說：「勝香的傷勢，已請過龍生修看過，並經敷上藥散了。他說傷勢並不怎重，今天當可以止痛，三天後便當痊癒。」瀟秀才道：「你該小心的看顧他，府上被劫的事情，我當替你在鄉公所存案，並代呈縣府緝匪徒，但你也須列出一張財物損失的清單來，纔好辦理。」夏老五道：「夾萬裡的存款，約有千五百兩，首飾箱內的金器，總值約四百多兩，都被劫去了。衣物卻因未經點查，不知究竟被劫去了多少。」瀟秀才道：「爲着要詳報縣府，是必要把賊人劫去財物，列出清單的，你還是快去點查點查罷。」隨即辭出，夏老五也自要做一番點查的工作，清單剛列好，龍生修已走到屋裡，可巧勝香剛醒過來，夏老五即引生修到房子裡，給勝香診視。他先就問勝香還痛不痛？勝香道：「不覺得怎樣痛了。也許可以上學去。」龍生修笑道：「你且放心休息幾天吧，身體要緊，少上兩天課，是不會影響學業的。」邊說邊替勝香診脈。隨又在懷裡取出一包藥散，遞給老五，囑咐老五，當仍用藥酒混和，煮熱應用。最後，又親自替勝香換過了藥。夏老五心裡，着實感激生修對勝香的關注和醫治，不免要留生修在家吃餐便飯。雖然沒有甚麼豐富的餚饌，但他知道生修是個酒徒，便特別取出家藏舊釀來，給生修喝醉，因爲生修不斷地讚賞他的好酒，便叫阿棠載了兩瓶佳釀，伴送他回到家裡。到黃昏時候，瀟秀才又再上門來了，他是想得看看勝香的。卻見勝香正坐在椅子上看書。知道勝香的傷勢，沒有大礙，便喜得什麼似的，正要向勝香慰問，勝香已站起來，叫了聲老師。瀟秀才忙捉住了他的手，懇切地問他現在覺得怎樣？勝香道：「龍表伯已兩天給我敷上了藥散，現在舒服得多了，明天，當可以上學去。雖然，龍表伯說要我多休息兩三天，但我已是全不覺得痛苦，沒有休息必要。何況在塾中讀書寫字，也絕不是個吃力工作呢。」瀟秀才道：「雖是這般說，但你的龍表伯原是個名醫，他說的話，你是應該服從的。在家裡休息，學業也一樣可以得到補益。」夏老五道：「他儘是要上學去，並不知保重自己的身體。」瀟秀才笑道：「這正是他的難能可貴處，別的孩子，沒有甚麼事情，也要借個因頭請假呢。」說罷，便向夏老五取那被劫去財物的清單。……

雲海爭雄錄

（石　沖）

第五章：萬里尋仇　岳陽樓頭遇怪客

上官龍一回頭，見附近的一張桌子上，坐着一個年約五十餘歲的老人，雙手環抱着頭，伏在桌上，好似喝醉一樣，桌子上則擺了很多酒菜，有的動也沒有動過，下面赤着一雙其白如玉的腳；另有一雙芒鞋，放在一邊，乾乾淨淨地，沒有甚麼泥跡，上官龍頗感意外，心想剛才所絆的人如果是他，何以這一雙腳縮在裡面；可是很據座位看來，除他以外，不可能是其他桌上的人，便向姬虎道：「這事情倒有點奇怪。」

姬虎比較豁達，笑道：「算了，我們下去吧，反正沒有跌倒。」上官龍低哼一聲，向那人盯了一眼，轉身往下走去。剛下第一級梯階，忽聽得一陣怪笑，接着嘩啦啦數聲響，三四隻碗，連帶菜餚，一起打下，上官龍走在後面，首當其衝，趕緊一旋身，用手去接，碗雖接了二個，卻被菜汁，濺了一身，心中大怒，往上走一步，指着道：「你這個人，怎麼亂擲菜碗？」

那人頭顱緩緩地站起，一臉醉意地笑道：「小哥兒，對不起，我伸一個懶腰，不當心把碗摔了下去。」

「哼！」跟他一般見識，也不理睬，逕自出門，向姬虎道：「這老頭兒真是討厭，不是酒，就醉成這個樣子。」「上官龍臉變蒼白。」

「喂，人老了，不中用啦，祗喝了幾十斤身上沾染了菜汁，極不舒服，可是面前的老叫兒，一臉醉相，除了自認晦氣外，能跟他講甚麼？」嘆一口氣，把手上兩隻菜碗，住地板上一擲，一面脫衣，一面往下走去。到了樓下，店夥們上前陪話，上官龍也不理睬，逕自出門，向姬虎道：「這老頭兒真是討厭，不是因爲他年紀大了，真想——」姬虎一拉他道：「龍弟，別說了，這種意外是難免的。」上官龍恨恨不已，又道：「怎麼岳陽樓老發生這種古古怪怪的事情，先是那個姓羅的相士，現在又是一個老叫化——」講到這裡，他忽然愣住，轉頭看着姬虎道：「你說——這人會不會是杏陵的師父。」姬虎本已覺得此人古怪，聽他那麼說，急道：「很可能。杏陵的師父，號稱酒俠，當然常年醉杯。你想想如果是普通人，那會絆得了我們，就算偶然絆着，他也受不起，看來當是他老人家。我們快趕回去看看。」上官龍也認爲錯過他，將是江湖前輩高手，連忙應好，匆匆折回，趕到岳陽樓一看，那還有老人的影子，姬虎問伙計道：「剛才那打翻菜碗的客人呢？」伙計以爲他們是同來尋老人晦氣的，忙道：「他喝醉了酒，得罪你們，知道不對，已都付了賬，離開酒居了。」兩人不再問甚麼，轉身就走。㊀〇㊇

金美人

七、一點靈犀

亦顧因將軍之助，得而平定各族，顧將軍有以教之。」文龍知花樸狡，漫應之，半酣，花樸盜酒一瓶中，帳新遲，專爲文龍與桃黛即設香，桃黛嫣然一笑，與文龍入。文龍偎桃黛坐，既決心不與桃黛婚，又以桃黛多情，不忍辜負，心靈矛盾，進退兩難，桃黛舉對一杯酒，獻於文龍曰：「夫郎飲此一杯，羅今夕之歡。」文龍接酒，曳桃黛坐，知此一杯鴛情酒，既飲，即不能不與桃黛成夫婦，謂桃黛曰：「卿亦知酋長必以卿婚我之故乎？」桃黛柔情萬種，幽幽而笑曰：「爲欲將軍英勇，爲漢族不可多得之人。」文龍要下說詞，搖首曰：「卿誤矣，酋長以卿爲餌，欲因卿故，……用，因而令各族和平大計，爲之粉碎，他日計成，殺我，再以卿爲番族之英雄，我之處境，危如累卵，逃亡之人，死何足惜，負卿至大，不能無悲痛耳。」桃黛搖首微笑曰：「否，將軍未免多疑，番族人與漢族人聯婚，雖爲創舉，然酋長對我，痛愛非常，我愛將軍，酋長寧不愛，酋長素有大志，希望先併吞保保，然後與漢族爭衡，以情理論，漢族人多，保保番族合併，甚及其中，兩族不和，漢族之幸也。」文龍長吁，桃黛倚身懷內曰：「今日大慶，夫郎當喜而不當悲，如此憂愁，豈有不足於我？」文龍猝得……因而嚴相欺之罪。」桃黛大詫，急扶起曰：「夫郎何愈？吾實不解。」文龍以首頓地曰：「實相告，吾已有婦，必謂服從卿之命令者，是不顧一千一百保保人，盡死於番族境內，故欲以身易之，有婦之夫，在例不當再娶，請卿殺我，因而正其罪。」桃黛變色，靄目無語，忽又吃吃而笑曰：「將軍且起，吾知之矣，將軍既有婦，其婦曰招族之鳳琴，莫族之紅紅，但番人並不以爲嫁，將軍入番族，再無後歸之日，有等於無矣。」強曳文龍起，文龍計不能施，復起，桃黛又曰：「吾聞漢人有侍妾妃嬪之例，帝王之家，多蓄妃嬪，大宛三宮，并非奇事，吾固酋長之女，酋長無子，百年之後，我是繼任之人，女子不能率兵柄，大權必落夫郎之手，爾時，夫郎將爲番族之王，妃嬪盈庭，吾亦不禁，況招族之鳳琴，莫族之紅紅耶？」桃黛和顏悅色，談笑生風，文龍又術窮，暗思，若能因此而威脅桃黛，令花樸進攻異族，即殺身不惜，何有於與桃黛婚，正容曰：「卿誠欲如此，我當担保相告矣，此來實欲與酋長合攻異族，完成和平大業，不料酋長反覆，乘僨背盟，相信勢必決不默爾而息，番保交兵，追於眉睫，我愛卿，婚卿不難，有兩條件，卿必接納，不然頭可斷，命不可從也。」即以動此花樸騙取金美人之事告，要求桃黛追花樸出兵攻異族，以金美人還物，直至大功告成爲止㊄〇。

新江湖奇俠傳

第七十二回：看郎君金戈匹馬　馭劍氣銀漢雙星

（一九三四）

今日提要：曹胖子受辱發脾氣　謝懿師留酒敬英雄

上文因果：上文講到曹三思保成劉顯武收了危少爺表弟年堯寶爲徒，以補尹策九之位，並將杏花廟添了小兒之事告知劉顯武，隨往尹策九，以免他再去受害。大杏花廟後陳鄉紳家裡請到一位風水先生謝蛮五來宿教學，逐日在小河邊看小兒嬉戲，偶遇一俊秀小童，衣著襤褸，云是前村尹家子，名炎生，次日即有香頭來求拜學，此子聰明，讀過書日成誦。某日杏花廟會，謝先生忽見炎生將一個方臉胖子擲得，人云此為即是曹法師。

曹法師爬起身來，不見了那頑皮小童，正在氣憤，謝蛮五上前答話道：先生，方才那孩子是敝塾中的學生，才滿得五歲，不知怎的得罪了先生。曹三思向謝先生上下打量了一下，忍了氣道：小童無狀，原來是令高足，請問先生是那家村學的，謝蛮五手指對面山頭道：就在那山麓過陳鄉紳祠堂教館。曹三思當了許多人的面，吃此大虧，正在沒好氣，便冷笑對謝蛮五道：先生果然高明，那陳鄉紳想是粟米多了，有意送給人，所以請了先生來教小蛮學打人。謝蛮五是個有修養的人，心中已覺得此事可異，今曹三思生了氣，便有意消遣他道：那孩子跟小弟只讀了三日，卻不知道他幾時從子曰當中，學得了這般本事，能將先生這樣大的一個人，擲得個狗吃屎。曹三思一聽他如此恥笑，便指了謝先生道：我同個朋友來廟前趕會，那小子不由分說，衝了過來，你這先生既然自認是他的塾師，就應該拉了那小子給我陪禮，當面教訓他一頓，卻放他跑了。正說時，一個穿毛藍布長衫的人，擠了上來叫曹三思道：小弟去那邊方便，遇到一個津市朋友，說了兩句話，……曹三思指了身上的黃泥道：被一個野小子撞倒在地，這位先生說那小子是他塾中的高足。那人見謝蛮五站在一旁只是微笑，便忙止住曹三思道：老兄請暫息怒，是個怎樣的頑童，有這大的力氣。謝蛮五在旁冷冷答道：那孩子大着呢，今年叫名六歲了。那人哈哈大笑，對着謝蛮五拱手道：小弟長沙劉顯武，請教。謝蛮五通了姓名，劉顯武失驚道：這裡人多，我請兩位到那村店去小飲三杯，大家再敘吧，也趁此給這位曹法師陪禮，說着，便邀了兩個離開了杏花廟前，走去一帶松林石板路邊，進到一家村店，那店伙認得謝蛮五，忙叫道：先生請坐。謝蛮五道：遇到兩個朋友，你且取你家上色的透骨香大麵酒來，有什麼好吃的也搬上來，伙計請三個進到門前小堂屋後頭一間退堂坐下，後面竟有個院落，這時正當五月，開得一院子好夾竹桃。劉顯武特意重新介紹了曹法師，謝蛮五與之互相一揖，兩個都謝了不是。劉顯武道：三哥，這位五爺是不得了的人，從前在長沙的地位，就連這洞庭湖八百里都算上，抵不了這位五爺一個腳趾。謝蛮五忙止住道：劉兄，我對老兄真個早已聞名，前回過長沙，聞得老兄近年不大見客，所以沒敢去拜望。休如此謬獎，大家一見如故，曹法師在津市名氣大的很，一向無緣相見，想不到今日因爲爭瘦足來到這小地方，幸會幸會。伙計端上四大盤下酒的臘肉炸魚之類的村鄉物來，另用兒臉膏的瓷瓶，裝了一大壺透香的村醪來道：此物出在津市，就以此村第一，前面山邊有處暗泉，名叫香泉，這小店知年年存了舊泉水做了酒，才有這透鼻香。外間沽的是新貨，這時，果然清香滑口，別饒風味。謝蛮五叫了伙計來問道：有好肥的鱖魚，一尺二三寸長大，湖裡打來的新鮮？伙計道：正有好肥的鱖魚，天到頂時，該吃小午飯了，可有什麼，配幾樣，我們來吃了再去。劉顯武道：只此已足，不必費事。謝蛮五道：休要見外，大家不易相敘。因低聲問曹法師道：老兄與方才那小童，是怎生相遇的。曹法師指了劉顯武道：劉兄老遠由省裡來，同了小弟到此探聽一件私事，正在廟會上候劉兄，那孩子走過來不由分說，以頭向小弟肚子上就撞，小弟一時不防，竟爲他所乘，說來好笑。謝蛮五道：還算好，沒有傷了老兄。老兄道法高強，武藝也來得，如何會不想到那六歲小孩子，就是劉兄要見之人。曹劉二人大驚問道：就是他麼？謝蛮五點頭道：先生如何不知底細，他乃小弟的門生，那孩子並不知小弟是甚麼人，他來這村裡教書的了，村中亦無一人知道小弟的來歷。正是：

有心之人　城府在胸

新捉刀人著　高寶圖

覲見

「夫人，大王在等你哩——我向大王說，你想見她。」門班吻着蔡媯的手背：「你打扮了，真美！」

「謝謝你的稱讚！我爲你而美的呀——」她的情話很硬，接着，她就轉移了：「大王講了些甚麼來？」

「大王嗎，我第一次向他提出時，他回答；第二次我又提，他才說召見。」門班老實地把經過講了出來。

蔡媯的心房在收縮，在這樣的情形之下，她不以爲見了楚王會有收穫的！她的刻意打扮，無疑是浪費了。然而，她又不能拒絕。拒絕，那是會連或者有的希望都會失去的。自然，她也不能有餘暇。一個亡國賤俘，賤得上甚麼餘暇呢？在沉思中，她終於點點頭說：

「那末，我們現在可以去嗎？」

門班仍然捏住了她的手，似是捨不得放開。蔡媯祇有耐心地守着，於是，門班稍稍的撩起她的袖子，吻祇她的臂肘，貪婪地，飢渴地……

「去吧——這樣子下去，到明天早晨也不會走得開的！」她笑着推他，可是，她的樣子卻很不好看，祇是，在情慾激動中的門班，並未發覺。

楚王在蔡國的偏殿上接見蔡媯——他保持一個王應有的莊嚴。好像，蔡夫人的明麗與妖艷，他都沒有看到！蔡媯壓抑着自己的感傷，在覲見之後，默默地在站一邊，等待一下。

「蔡媯——我違背了自己的諾言，但是，那不是偶然的！」楚王平靜地開口：「我的君夫人對蔡國有着不滿。我的君夫人是你的妹妹？你大約知道了。」

「大王！」蔡媯的眼眶中充滿了酸淚：「我爲妹妹的際遇而愉快，她獲得大王——」

「我以爲，我有了她，生命才有意義！」楚王至誠地說：「我和你，和其他一切的女人，從你妹妹成爲楚國的君夫人之後，我都不……」楚王以一個暗示，把自己的意思表達了出來。

蔡媯明白自己已經絕望，但是，她還是要掙扎的！那是生與死的掙扎啊！於是，她悽愴地說：

「大王，在這樣情形之下，我的求禱是多餘的了！」

「多餘——不能如此說的，我遺憾使你不幸……」楚王的眼皮低沉下去了：「可是，我必須如此。」

「那不是你的問題——」楚王仍然平靜地接口：「那是我的問題，我要爲她作一切的！她所不滿的，我必須剷除。」

「大王！」蔡媯惶然叫着：「我還是不能相信這是我妹妹的願望。」㊉㊀

羣英

王樹

高興到那兒就可以到那兒！巴黎的女人是世界聞名的，羅馬的古蹟也值得去看看。此外，美國、英國、德國、日本，也該去走走，觀光一下，才不虛此生！當然，在一開始的時候，他是應該稍爲歛跡一點的；那末，周遊世界就是最聰明的辦法了！

他想到這兒，將自己面前的那一杯咖啡喝掉了。杯子底裡的糖特別多，甜得他覺得發膩的，就是甜得發膩的生活！

他走出了南洋咖啡室以後，就到附近的一個公用電話亭裡去打電話給耿平。

「耿平，我知道你很聽話，已經照着我的意思，把事情辦妥了！」他說。「你……」

「今天早上，」耿平說。

「很好，」霹南勇說。「現在，你聽我說！明天是星期四，晚上九點鐘正的時候，我在郊外中山路松柏酒店等你……」

「你曾甚麼……不，我不許你用紙筆把它記下來！你難道連這一點都記不住嗎？」

「是，是，」耿平頒超地說。「我記得住！我能記得住！明天晚上九點正，在中山路松柏酒店！」

「好。我已經把一切都準備好了！但你必須非常小心，別叫人跟蹤，知道嗎？」

「知道！」耿平連忙應道。

「還有一點，我一定要跟你說在前頭，」霹南勇說，「那就是你如果想再活下去的話，千萬不要轉歪念頭！」

耿平在電話裡向霹南勇答應了。他們兩人纔各自掛斷了電話。㊀㊀㊀

晚香

特殊任務

不過我又想起「人不可以貌相」這句話，所以還是誠懇地道：「很高興我爲陳先生服務。」

他微微頷了頷首。換上飛行衣服，和檢查一下必要用具後，我由張上校帶我們步向機場。

我們已經看見一架飛機在燈光照射下停在跑道上，那是一架單引擎前後雙座位的小飛機，上面髹着深綠的草綠色，看來似乎蠻陳舊點。

「就是這架飛機了。」張上校指指它向我道：「我知道你一定能夠勝任愉快的，你熟知它的性能，雖然不能和噴射機比，可是在這樣情況下是更較實用。」

「唔——」我心裡不免有所懷疑；但是，誰叫我們的經濟環境不好呢？這飛機是第二次世界大戰的遺物，可是在我們手裡已是十分珍貴的了，在艱苦奮發圖強的今日，我們無法計較得太多。

「雖然舊了一點，它的性能還是不錯，」張上校似乎已經窺得我的心事道：「你試了就知道，舊貨有舊貨的好處，反而經得起風險，有許多新型的噴射機，祇要裡邊出一點點小毛病，就無緣無故地摔下來，跌得粉碎，人們還不知道到底毛病出在那裡。」

我不由笑了，他說的完全是實情。

「再見吧，上校。」

我伸出手與張上校緊握時，祇見他臉上顯現特別的淚光，雖然他極力制抑地裝出笑容來，但是那情形看來使人更覺得心酸。

「珍重。」他祇簡短地說道：「記得回來的時候，我在指揮塔上等你——」

我們不能就擱太多時候，上了座位後，我就把引擎發動，螺旋槳打出來的風吹得飛砂走石，引擎很靈活，那個坐向後座的陳思明自此沒有再和我說話，我回頭望他時，祇見他烏黑的瞳人裡有不安的神情。

「扣好你的皮帶。」我說。

扭開耳機，祇聽見指揮塔上的人在說：「…………用第三號跑道，依照燈光指示。」

我俯首時，祇見張上校還是呆在風中，看不見他臉上的表情，可是他枯寂的影子，飄起的衣袂，那份依依惜別的神情，不由使我深爲感動，他對我們正如兄弟一般。

「……加速，準備起飛……」

我把油門放足了，引擎怒吼起來，黑夜裡，一切祇能依據指揮塔的聲音，於是，我看見夜空迅速地迎面撲來。

天空是遼濶的，升飛的時候祇聽見耳邊風聲如嘶，看霧無垠，但是我心頭卻有沉甸甸的感覺。㊃

德國維他命賀爾蒙美顏珍品

營養肌膚　永保嬌嫩　花顏增艷　化醜為妍

艷顏霜

靚，靚，靚！

此霜主要成份，乃採自孤壯鹿類細胞組織內之促進發生長素，比賀爾蒙能令皮膚嫩滑細緻美麗，常時保持一種青春可愛顏色之屬色，更含有荷爾蒙各種天然營養素等，由皮膚直接滲透吸入，補皮下組織使之豐滿，皺紋無由顯現，故採用此霜後，可防止皺紋與雀斑，又能消除黑斑，粉刺。色黃，使肌紋膚柔滑如脂，保護皮膚，毫不粗糙，所用原料，均屬最名貴細胞所能吸收之物質，對於身體絕不受害，且香味高貴，效能芬芳，花氣襲人，歷久不散，若作粉底，更能保護細胞，面孔不受粉質侵蝕，美容護顏，一舉數得。（採用此霜請留意辨別提防影射）德國荷維大藥廠出品

九龍城大酒店

雙重贈送！

會菜五十五元　送大房一個大啤二支小變一支

三十二元雀局菜　送大房留宿一天

全部彩色梗房

平過住公寓・抵過租樓住

四樓日租　四元五元六元七元

三樓日租　五元六元七元八元

二樓日租　五元七元八元九元

時租一元

月租八十

九龍譚公道八十四至九十號（五・十一・巴士直達）酒店　電話：六八一三七・六四六　六一一〇八三一　電話：六一一〇八三一

樂蒂　昨星演

領銜主演：唐菁　劉琦　羅維　洪波　楊志卿　陳芸　合演

都會　仙樂

今天　獻映續鉅

邵氏出品　都市情鬥戰片　巨型偵探打門奇情片

邵逸夫監製　李翰祥導演

殺人的情書

王月汀編劇

諳秘險惡　殺機四伏　打鬥劇烈　槍戰凄厲

氣氛緊張　冷場無絕

劉琦主唱　本片插曲・人也軟綿綿　歌也軟綿綿　李雋青詞　姚敏作曲

紐約　中央　大世界　光明　好世界　龍城　金星

熱　熱情爭　香芳姐　熱烈爭　定戲票　熱潮衝　破寒流　七院空　前哨闊

芳艷芬　告別影壇　代表作　婚前演出！

三天　預售戲票

天賜良緣

同場加映

飛行　子機　招待　幸運　觀　乘坐　新　特　輯　太平洋

桃源　公司　出品　時裝　歌唱　輕鬆　諧趣　喜劇

芳艷芬　羅劍郎　李香琴　鄭君綿　馬笑英　白龍珠　陶三姑　蕭仲坤　聯合主演

監製：羅舜華　製片：黃楷　導演：李潔芳　龍圖　編劇：馮京

英國　摩根氏　膾髮

去頭皮　止頭癢　生黑髮　防髮落

（有香味）

尋人

蔡德來　年五十餘歲潮州人，面貌瘦削身材中等擁同其子肥仔，於民國卅三年春在廣西柳城縣愛敬村失散，迄今十五年渺無音訊，如有四方君子知其下落請函本報信箱二〇九號陳炎強。

工商日報分類告白　收費廉　收效大

新世界

最後一天　今天　十二點　兩點半　五點　七點　九點

紅孩兒　三原色　彩色　粵語

羅艷卿　麥炳榮　林家聲　紫羅蓮

水晶宮　古裝歌唱　阮兆輝　陳好逑　主演

愛情與鬥爭　新彩色　激烈戰爭

工商晚報　分類小廣告

每段　每天收費一元・半个月以上九折

收費廉・收效大　先收費・無折扣

九龍各界刊登廣告者注意本報委託旺角東樂戲院代治

白蝕

白蝕特效專藥姚道臣醫院

癬

醫藥

王廣發

衞生設備　潔雅　一流技師　女子理髮　全套一元八

營業

官涌旅店

公寓

寫字樓出租

租賃

美商大量訂購本港工業製品
遠東經濟評論報主張「分散」輸美政策。

【本報專訊】本港出產的布匹，在西歐已打開良好之市場。據紡織界透露：荷蘭及西德之布疋訂單源源而來，單是荷蘭之入口商已訂購了五十萬碼左右。

紡織業另一個良好的進展，是美國商人大量向本港廠家訂購毛質西頸，據可靠方面透露：美國入口商所發出之訂單已有一千五百萬碼左右，創下一項新紀錄。

美國之入口商「買手」多批，最近曾聯袂先後訪港，商界人士稱：這批「先遣隊」將爲本港帶來更多的訂單。

除紡織品之外，據說美國訂購之玩具、塑膠花、皮靴、傢具及其他高級塑膠品者亦甚多。（乙）

【本報專訊】「遠東經濟評論」週刊之社論述美國商務部次長卡爾斯到本港廠家提出之「分散」建議說：「分散和限制的意義不同，這項建議應從本港同情之考慮。廠商會朱石麟說：香港出品考慮分散是會勞而無功的，因爲我們的產品祇是徇顧客的需求。」

社論續說：「我們香港是遵循自由貿易，但將頭埋在沙裡，設想別人均與我們有同一見解，則實在不妙。在美國，有人支持我們進入該地市場，但也有人反對。有識之士團認清美國內部的衝突，同時盡可能幫助那些支持我們的人。」

社論又說：如果我們使得合理保証，我們的出口總額不受影響，我們應準備與買家及美官方合作，將更多種類製品輸往美國市場，使反對我們的人無隙可尋。一個「分散」的小組委員會將在本港建立，希望各行行業均與之合作，如果有人不斷喪失對美元收入之危險，而拒絕與該會合作，實是奇事。

社論最後謂：美國的大力威脅已遭本港大力拒絕，但「政治家風度」的建議，應獲「政治家風度」的考慮。（乙）

小評　將扶工商業

港督柏立基爵士，日昨在立法局對本港施政工作時，曾涉及工商業問題。香港之繁榮，乃絕對須工業支撐的，如香港之工商業不振，便即黯然無光，這是誰都知之者。港督勉勵發工商業者，須在艱難中求發展，以香港地區之小，雖無外來的襲擊，亦不易作大規模的建立，今既受英國所施之「限制」壓榨，而美國等復欲步後塵，使香港之工商業再加禁錮，是眞難乎其爲香港之工商界。

本港最高當局既深知工商界之痛苦，那便應盡力設法將護之扶持之了。對於保障特惠稅制度，我們已知本港政府已盡所能，惟對於協助工商業發展的辦法，似尚須大當努力。私人之經營，無論如何都有所不足的，類如工商銀行與工商保險企業等，能由政府主理，則息減至最低，貸借予以極度方便，並有許多方面之保障，是民營事業，必能作無限度之大規模發展的。在本港政府於擬訂新的施政方針之餘，未悉有注意及此否？

英紅十字會三個新計劃
籲請各界捐贈衣物

【本報專訊】英國紅十字會香港分會，一九五九年有三個新計劃，一是購買及裝備一個流動眼科診療所，及僱用職員，二是在葛量洪醫院開設幾處兒童學校，三是購置大口環兒童療養院新建院宇的衣服。

該分會現有永遠會員二二二名，永遠贊助會員二十名，普通會員一二八名，工作人員二三八名。

關於緊急救濟工作，該會去年曾派出毯一六一三張，派與水上及火災災民的衣服，男裝者五百九十包，女裝者七百三十五包，兒童者一千零二十六包。

該會的一九五八年報告書謂：該會現在極缺乏之救濟衣服，請各界人士捐助，無論多少。

關於殘廢兒童教育，該報告書謂去年有兒童二百七十名曾在它的四間學校攻讀，一九五七年則爲一百九十七名。（二）

請伸援助的手
調景嶺學校籌建新宿舍

【本報專訊】如果你肯幫忙，調景嶺特有一間永久性的學生新宿舍，現在那裡的青年學生難民和孤兒，多到不能擠在三間小屋子裡面了。

調景嶺學校的董事蔡萊說：那些學童是睡在學校課室裡的書檯上的。

蔡萊本人是西青年會副總幹事，他除本身的職務外，每週撥出兩夜和一天的時間，來幫忙這個學校，另外又曾於一九五六年拿出他個人的一筆很大的款項把第一間校舍弄好。

該校現在的財政很困難，所有收入，僅足以供日常開支，即每月經生僅四十元。蔡萊氏現已向本港商行及個人提出呼籲外，還向台灣、新加坡、澳洲、錫蘭、印度、馬達加斯加、南非、英國、加拿大及美國人士，懇予援助，需款計約三萬元。蔡萊氏不在調景嶺時，便在西青年會，電話六三〇三二一號。（二）

耀華街發生少婦服毒
及時發覺報警送院

【本報專訊】耀華街十八號二樓頭房，一女住客白麗珍，卅四歲，於今晨零時，被與伊同居之男子發現其服食滴露，疑是意圖輕生，急報警將之送入醫院留醫。據悉：男子陳某，曾裝飾工程生意，與該女子在上址同居已八個月，向安無事，今晨男子回來時，不料卻發生此意外。據說女子前曾因租務問題發生糾紛，曾與人一度鬧上租務法庭云。（文）

馬經

今晨最後試跑
莫秀松邱達禧墮馬受傷
各場騎師配搭亦多有變更

今晨最後試跑，曾發生兩件意外事件，莫秀松策金巴小童時，一時控制不穩，突爾潮翻，將莫秀松顛於馬下，受傷不輕，明日能否出場未定。又邱達禧騎金能試跑時，亦潮翻跌下，邱達禧雖重復上馬，試畢而歸，但其神情非常辛苦，可能跌下時已受傷，明日能否出場，看其傷勢如何而定。今晨場地大爛，各駒試步時，泥漿四濺。

地，因場地變化，宜注意特別小心，可能出大冷（請看明日本報報導），今日各場配搭，均多有變更。茲分別敘述如下：

第一場：司馬克過磅五月花。
第四場：韋耀章過磅鋼石美人，林國強過磅叮噹。
第五場：林國強過磅大漢。
第七場：歷更最大，司馬克過磅利定小姐，林敬德過磅自由勝利，陳浩祥過磅樂駿，陳杰過磅值博，告魯士過磅特別快，推人上人及張洋天始終未見有人過磅。
第八場：林敬德過磅皺德。
第十場：陳毓麟過磅美麗，布林利過磅加利，林廣文過磅威王。
第十一場：布林利過磅百年達，郭子猷過磅偉大勇士。

·伯樂·

文王貼士

第一場
十二號　油木蘭　何岡茂
十號　四騎兵　布林利
冷門：九號昭景　畢浩清

第二場
十二號　奇蹟　陳浩祥
十一號　加利來　柏臣士
冷門：一號太陽

第三場
十號　廣寒仙（如出）　林廣文
一號　武備學生　黄展
十一號　麟鳳　劉家麟
冷門：八號名望　鄧仕達

第四場
五號　恒順　郭子猷
六號　法國扁豆　顏佩卿
冷門：十二號又能　陳杰
一號百益　蔡克文

第五場
二號　仙緣　邱達禧
三號　迷離　司馬克
冷門：一號福將　林國樑
六號光昭　郭子猷

第六場
八號　靈深鹿　林國強
三號　紅光　郭子猷

第七場
十一號　利定小姐　司馬克
九號　人上人　陳杰
冷門：十五號特別快　告魯士
七號艷陽　余錦倫

第八場
十號　復活　洪燮康
六號　雅傑　陳毓麟
冷門：九號識途人　林廣文
五號奇蹟　郭子猷

第九場
九號　旋轉輪　布林利
四號　話盒　何岡茂
冷門：十一號永恒　洪燮康
五號抗霖沙　溫石明

第十場
九號　羅馬英雄　洪燮康
三號　加利　布林利
冷門：七號威爾士王　司馬克
四號寶山　劉家麟

第十一場
四號　輝煌　蔡耀章
十號　娜威少女　司馬克
冷門：三號百年達　陳毓麟
十二號　鐵木眞　洪燮康

投注研究

……首天，此次急週年大賽，定有三天節目，……參加，而五九年新屆……選爲四匹馬。是場十二騎報名中，馬房騎師方面來說，多門戶未明，惟油木蘭與聖……旨有時序之關係，在正常情形來看，該騎……

此場局勢木單純，正落馬應是武備學生與廣寒仙之爭，聞廣寒仙有不出訊，因此武備學生應無敵手矣，如局面變成如此單純……

……初時迷惑，光昭及榮來均由司馬克主理，本以光昭操得最好，但有一個時期又傳，駭駒足部不安，司氏乃竊取迷惑。最近，……易騎的馬，究竟實新。此部若將來如何變化，隨場注意可也。

第八場：第四班馬賽一里二五，是……

△喜靄應練得相當……三甲少不了它。

△鐵木眞賀高而體……未敢過信，注視其動……

去年是農業生產壞年頭
政府年報強調指出
天災人禍接連而來

【本報專訊】據農林漁業管理署年報，一九五七至五八年度是本港主要農業生產者的一個壞年頭，水災、颶風天氣、價格暴落等，造成了瘦年。新界農民擁有耕地不多，對於他們生產價格的低跌，尤其是敏感，雖然有廣大的市區市場，但蔬菜和家禽的人要應付租錢，當市場充斥着大陸貨的時候，特別容易受到損害的。本港所需的全部糧食不能從農區供應，在這種特殊環境下，輸入管制，確定物價或其他方法來保護本港的農民，幾乎是無可能的。

在這種難題下，農林漁業管理署的教導，逐向著改變農業力量推進，而以本港的小耕地所能夠實行者爲首。擁有一畝或兩畝土地的禾田農民，採取這種較爲優勢，因爲他可以在第二造禾造收成之後，在他的耕地上蓄牲口，種菜和番薯，擁在極小的土地上種菜是較容易折損的，養豬和雞鴨也是一樣。對於耕業的人，若干希望是在乎早產和選擇以及選手貨色，對於豬和雞鴨，則應該多用本地種植的生產造飼料，用審定的粹苗去防止疾病，養迅速成熟的牲口，以及推銷的雞鴨，至於漁民，也必須放棄某種捕魚法，而須安裝機器以供一般性的捕魚。最重要的是，農民遇有可以實行的時候，應該擴展他的活動來應付他家庭所需的糧食，如果有現金那是最好的，但在香港情形下，用政府努力以資給養，應是主要的目的。

雖然有許多困難和知道了妨害到那些主要生產者的難題，農林漁業管理署的服務，現在仍然爲消他的利益而充份的加以利用。在一個地方裡，它的㊀最優秀的土地已被佔用了。㊁耕地細小。㊂留待發展的土地和㊃人口壓力威脅著現有的農田，凡此等等，要發展成功是不可以忍受的。但這年頭有許多方面是有切實的成就的。

農林漁政處政策
實行不變應萬變

農林漁業管理署的政策，仍舊不變，它關切的是協助農民和漁民儘可能生產更多的糧食而不致危及土地的沃肥或在近岸水域的漁業管理。經過從事捕魚。林務處現極力担任肥地及水利以及生產漁業的重要角色，一般的新的農民家，協助他們提高他們的生活水準。該報告書透露一九五八年初舉行的土地調查所得的結果，綜合如下：㊀菜地現有七萬五千的本港農家……三、六一五畝，一九五四年爲二、二五四畝，較增一、三六一畝。㊁生產兩造禾的耕地由二〇、一九一畝跌至一九、〇五〇畝，減一、一四一畝。㊂耕地一般的增加約三〇七畝，其中一五三畝係果園。約有百分之三．一的土地經鑑定，現爲發展爲菜用途。

禾田變爲菜地的理由：㊀是香港的菜蔬一年收成比禾快，平常每年收成六至八次，而且菜蔬市場，因此快有現金。㊁地主收很高的地租，禾田每斗種（六分之一英畝）通常的地租爲一担半至兩担穀。如轉爲菜地，則可收租兩担至四担。㊂現住在新界種菜的許多移民，多數是種菜的人，他們沒有土地，本錢又很少，因此他們需要生產能夠快有回頭的東西。（二）

離奇爆炸案後
四十名學生被警方盤查

【本報專訊】通菜街離奇爆炸案，仍在警方偵查中，初步推斷，可能是死者本人所擕之物品爆炸而起。該被炸毀之汽車，昨晚已由警方拖回旺角警署，由警方軍火專家研究，但詳細報告要待今日方能提出，到時該種爆炸品爲何，當可清楚。據說是爆炸品來源問題，目前警方所注意者。探大隊昨晚曾開會探討，至死者徐國輝生時就讀之德仁書院，向四十多名學生盤問，但沒有人被拘留。（乙）

新聞利多

㊂美對柏林問題，有單獨採取應付步驟之傳說。（恒）

鈔價略挺

【本報專訊】今晨K金開盤二五二、六二五，隨即呆住（九時五十四分）。期鈔開盤五．七五一式五，隨跌五．七五（九時五十四分）。美電匯按五．七六五，通天單按五．七五，六二五，加單按五．七五八八五。

價，期鈔仍算挺（開市……），價因：㊀好友曾炒今天息價，㊁又炒英鎊（倫敦）可能會破落二．八〇關內。

寒流源源湧至
天氣繼續寒冷

【本報專訊】西伯利亞寒流源源而來，本港氣溫節節下降，今晨最低錄爲五〇．四度。據天文台發言人說：未來四十八小時內，天氣寒冷，非至反旋風力減弱，天氣不會轉暖。天文台今晨報告：強烈之反旋風，仍然籠罩中國、日本及鄰近海域。又據大陸氣象消息：冷空氣已在昨天下午二時侵入粵省，全省氣溫緩慢下降。估計未來兩天內，全省維持陰雨天氣，溫度仍然比較低，沒有回升的可能。天文台預測今日吹和緩北風，漸轉爲東北風，天陰，短時間有雨。今晨七時天文台氣溫記錄爲華氏表五十二度，濕度爲百分之八十五。昨日最高氣溫爲華氏表五六．四度，最低爲五〇．四度。（乙）

冒認警員收規判獄

【本報專訊】一男子在石硤尾向街頭小販勒索，冒稱是警差人向他們收錢，結果收得四角，後來小販懷疑有詐，向警署報案，由深水埗幹探與菜將男子拘捕，今晨在九龍法院提審。男子名鄭貴輝，卅四歲，無職業。被控罪名三項：㊀二月廿三日向小販與成索款一角。㊁二月廿三日向小販胡傑索款二角。㊂二月廿二日向小販陳梅索款一角。此等罪項乃被告冒稱是督憲人向他們收取，否則不准擺檔，其實並無其事，被告收款後自飽私囊。今晨開庭審訊時，控方撤銷第三條控罪。被告在法庭上認罪，法官判他入獄兩個月。（文）

聯青社選出新職員

香港聯青社昨（廿六）日假告羅士打酒店舉行本年度社員年會，改選下年度職員理事，結果選出李廸爲一九五九至六〇年度社長，杜永德爲副社長，郭照彰爲義務秘書，容民康爲義務司庫，何顯輝、陳耀深爲義務稽核，郭賢、許鑫治、孔祥勉、布克禮、廖家寬、李祖佑當選理事六人，以上各職員理事將於四月開始任事。

跳虱戲明起演出

中環新填地馬戲班旁邊，明（廿八）晚六時半起，又開演一項跳虱戲，每位入場收費五毫，該跳虱戲爲具有二十多年的跳虱經驗的寶守經主持，全體共有雌雄虱角十多隻，輪流登場担任跳舞、踢球、拉車、推輪、跳呼拉圈等節目表演。

寶君最近由錫蘭、馬來亞等地獻演歸來，原擬前往台灣、日本表演，途經本港，應禮成瑞興貨倉公司之邀請，作本港領導各虱演出。

徙置木屋居民
尚需時四年始完成
因工作進度過慢
已引起各方批評

【本報專訊】進行已多年的徙置計劃進度太慢，早已引起各方批評。據有關人士說：如以目前之建設進度，非至一九六三年，該計劃無法完成。政府財政委員會工業組報告說：至一九五八年三月卅一日止，已獲徙置之人口爲二十六萬五千人，已批准及建築中之計劃完成之後，約可多住十九萬四千人，因此當徙置計劃於一九六〇年完結時，尚待徙置的需建屋尚有十萬人（而且不包括在該計劃內之天台木屋居民及其他方面尚有七萬人）。以每年建三十座大廈徙置七萬五千人之基礎計算，非再繼續進行三年不可。根據預算案，新財政年度內，政府在徙置建設方面之開支，共爲二千五百三十五萬七千五百元，其中重大工程爲佐頓谷及黄大仙，各用六百萬元，官塘用四百萬元，柴灣用二百零六萬二千元，李鄭屋用一百五十萬元，老虎岩用一百六十萬元，其餘石硤尾、長沙灣、大窩口等徙置屋邨建設，亦均在一百萬元之數。（乙）

圖片說明：昨宵籃球爭霸戰，東方戰皓爾，圖爲雙方在籃下爭奪。（本報記者戊攝）

体高

本年度籃球聯賽已全部結束
昨宵甲一組爭霸戰
東方兵源不足敗陣

【本報專訊】公開籃球聯賽，甲組兩部之冠軍爭奪，昨晚深夜中在修頓球場舉行。結果幸運擊敗公民，獲甲二組冠軍，皓爾則挫東方，膺本屆盟主。一九五八至五九年度聯賽，亦告「功德圓滿」。

甲二組爭霸戰，幸運對公民，以波齡及合作，幸運均佔優勢，惟昨晚天氣寒冷，球員復因心情緊張，故未演出水準。惟公民演出亦走樣，故在劇烈爭持中，上下場均曾一度積分接近，幸運賴經驗及後勁，終挫公民。兩隊均以外圍取分爲多，入籃之戰術甚少，僅最後三四分鐘幸運曾作急傳快攻。由於外圍作戰多，籃球在密集防守下，其爭奪亦甚烈，形成緊張而不精采，大部份時間如蟻鳳門狂鬪，不翔甲組決賽，且由幸運領先之最大距離爲十六分，即下半場之四十一比廿五。最接近尚有上半場之十八比十六，及下半場四十五比四十一。幸運終於苦戰中，保持長勝威名，上半場卅三比廿三，全場結果爲六十六比五十二。幸運來屆將升上甲一組。

甲一組東方對皓爾之戰，此仗上半場雖甚緊，惟東方因下半場開始後不久，邱振雄已五次犯規離場，而蔡展生亦以四次犯規，致爭籃下球及進攻力均受影響。此仗上半場曾打成六度平手，上半場成績爲三十比廿八，皓爾領前一球。易籃後一分餘鐘，邱振雄「畢業」，而蔡展生亦四次犯規，東方攻守力均轉弱，被對方乘虛而入，卒以七十五比五十四終場，皓爾得勝。（高倫）

華足聯昨通過
僅招待泰隊單程機票費

【本報專訊】足聯特別執委會，昨夕在大同酒家召開，對迎戰泰國國家足球代表隊的包賬辦法，有了新的修正。新辦法是由負責來回機票費改爲招待單程機票，全部支出的預算，由一萬八千元縮減爲一萬一千元。但門券純益的收入，如能理出二萬二千金之數，則所有純益，盡撥給本年。至於華協首長樂助的一千元，張經濟將再與華協首長洽商。

會後，華協、足聯兩會首長沈瑞麟、龍炳棠、雷瑞熊、吳鐸、關如彭、余樹泉、黄國求、張錦添、李杏林九人，設宴舉行春節聯歡，所有消費，不動用公款分毫，也無須教委擔資。宴開凡十餘席，兩會同人對今後香港體育界大團結的問題，多所發揮，氣氛至爲和洽。誠體現之好現象也。

足總主席王志聖，已經退除足聯長職，亦爲宴席中之嘉賓。據張雪記稱：足球總會已收到了球証朱錦成對某會班主是輝之抗議書。據悉：梁雷與馬已將該函轉送給足總緊急紀律小組委員會。今夕六時，「球事法庭」將開審去週僑陸之戰被罰出場的陸軍兩球人，而球証抗議一案亦可能一併提出研訊，結果如何？有待足球總會之報告。（高美）

中共續購陳舊船隻

【本報澳門專訊】中共近又在澳門外收購得某輪，該兩輪船昨午在海外交收。據悉：此等船隻之用處，正由中共海軍部之運輸備用云。

帮辦借行
夫人服毒
誑語驚心群丐散
謠言惑衆幾人忙

△菲籍親王下月來港，有些人看準機會發財，油麻地有幾層樓，通日搞起多幅親王彩色照像，每幅售兩元，某大公司的留聲機也陳列燕尾大禮服，歡迎有資格赴親王宴會的人定做。

△昨晚夜深，旺角一間夜總會，在打烊時候，有外省籍女影星兩人，分拖着兩名外籍男子而出，在門前給一羣賓丐團團封鎖，乍聞一女星指着一個外籍男子說：「他是做幫辦的，快些行開，唔係拉你返差館。」那班賓丐一嚇，他們才紛紛散去。

△昨天下午，不知那個黑仔作劇，散播謠言，說在荔枝角道某酒店服務的女子，現在被名流的太太，因名流另寵新歡，一時刺激，所以闖室服毒，累到記者們四處奔走查訪，後來才知道是「流」野。

△街坊活道孔聖會改建爲三院第一義校，一般人以爲忽略孔教，其實沒有這回事，孔子聖像還安在義校禮堂，義校門前的男子仍然是讀孔聖教所有，作爲辦事之處，此點可謂飲水不忘孔子呢。

△前晚麗宮樓頭香氣逼人，但這裡沒有衣香鬢影的場面，原來法國化粧品代表人招待新聞界和代理人，大派香水和化粧品，一間酒店就馬上香噴噴。

△最近幾天來氣溫低降，有春行冬令樣子，居住木屋區和街頭的難民，也受了寒風冷雨侵襲，尤其「阻街女郎」也大嘆「春天不是企街天」了。

△昨日九龍旺角出現一幕有趣的鏡頭。

扯旗山下

，有一名美國水兵，穿了一件皮外套，但後面即印有一面美國及中華民國的國旗，他走進了一家大陸開辦的百貨商店買東西，弄得該店的人不知怎樣應付，眞是啼笑皆非，引動了街上看熱鬧的人圍着看呢。

不立岩牆有格言　無錢豈易談知命
危樓居住更牙烟　總勝街頭枕石眠

△紅磡有某唐樓，傍晚在街頭擺了兩檔燒乳豬，生意特別興旺，比起附近的麵食店還好生意，原因是他們的生意不論多少，一樣送到，因該處的樓宇高達八層，錯錯的人，只須大叫一聲便可。

△灣仔區有幾座戰前遺下的危樓，牆外搭起木架支撐着，在旁人看來，頗有「牙烟」之感，但那些樓宇裏面，不獨仍然有人居住，而且是住滿不少的人，假如萬一在深夜倒塌，情形就不堪設想。先哲有「知命者不立乎巖牆之下」的一句格言，可是居住的問題在香港實在太嚴重了，如果沒有錢，住得地方，一切祇好聽天由命。

△昨日最光燕的時候，店戶多數還未開門，路上行人也很稀少，在一條橫馬路的轉角處停有三輛的士，司機們閒着便聚在一起聊天，其中一個向另一個同伴問道：「我好幾天沒看到你，有人說你回大陸去了，是嗎？」那個被詢問的回答道：「不，我情願在這裏自由自在的，根本就沒有吃的「番薯飯」和做「練鋼英雄」的念頭哩！」答語之妙，可圈可點。

欲建立美滿甜蜜家庭！
請購備富麗豪華床具！

豪富
彈簧床褥床架

英國製造

VONO
Beds and Mattresses

各大傢俬公司均售

達智英專　招生

㊀本校開辦多年，採用最新教學方法，保証促成，會話會寫。
㊁本校宜發聘請中西教授担任教席，歷年參加香港教育司署主辦之英文會考，成績優異。
㊂現招收三月份新學期新生，即日開始報名。三月二日開課，學額無多，報名請早。
㊃正校（日夜）北角七姊妹道二至四號（電話七八八〇〇）
香港第一夜校：銅鑼灣皇后大道廿八號（嶺英中學內）
九龍第一夜校：招各級插班生
地址：九龍界限街一八三號至一八五號
監督：A. DA CRUZ

工商日報晚報讀者俱樂部
舉辦第一次攝影比賽

攝影題材：「新春景象」（以一切有關新春之景象事物爲題材，與指定題材不符者，恕不取錄）

參加辦法：凡屬本報讀者均歡迎參加，寄來照片以十一吋X十四吋爲合，並需將附表格填妥，黏貼於照片背面，無該表格者，作廢無效。

給獎名次：
第一名現金叁百元
第二名現金貳百元
第三名現金壹百元
第四名現金伍拾元
第五名現金叁拾元
第六名現金貳拾元
第七名至第十名贈工商日報三個月
第十一名至第二十名贈工商日報兩個月

截止日期：本年二月廿八日，郵寄者以郵戳爲準。

名家評判：所有收到參加比賽之照片，由本報邀請攝影名家劉體志、張汝鈞、鄧懷東三先生，担任評判。

揭曉日期：本年三月十日。

工商日報晚報讀者俱樂部
第一次攝影比賽
參加讀者姓名：
住址：
印鑑或身份証號碼

工商晚報 馬經

週年大賽首天明日舉行
三項主要節目
新馬初次上陣
秩序十一場正午十二時即開鑼
舊馬由第一式四七八班馬担任

文王論馬

明日舉行週年大賽首天秩序，共賽十一場，由十二時開始，完四場後休息午餐，三時繼續賽七場，完末場時當在六時後，早已萬家燈火了。

此賽新馬佔三場，均賽一里，今年新馬操練足而成熟早，質素又相當平均，往年一面倒之全熟，恐不易見，但亦不易博，缺乏信心時忍手為高。其餘舊馬秩序，分由一、二、四、七、八班担任，主要節目有三項，一為第一班馬賽一里，爭賽華商會所杯，祗得四駒上陣，冷落之至，諒無大刺激。次為第四班馬賽一哩二五，爭賽五陵會杯，十駒報名，可能全數上陣，勢均力敵，熱鬧非常，必有精采演出。三為第七班馬賽九化郎，爭奪騎師杯，頗見熱鬧，近年此賽均不利熱門，今次仍有可能。其餘二班有一組賽一里三化郎六十五碼，四班有兩組賽一里，七班另一組賽九化郎，八班一組賽六化郎。

綜觀大局，此次無論新舊馬場合，均在均勢下角逐，極饒刺激，但選擇對象投注，殊不容易，相當吃力，況場地已變化，更易出意外，不宜妄用主力，穩打穩紮為上算。

今年新馬出賽有一新例，凡在首次兩天賽上名者，均不能在第三日出五化郎，此點與往年之祇限曾勝頭馬者，大有出入，因此，可能影響首次兩天出賽者之鬥志，而迫于選擇較有利之一途，相信明日之三場一里，有不少臨時避戰了。今年新馬從來在草地試跑，且一出即跑爛地，對新馬影響，相當重大，如迭出意外而爆冷門，亦非奇蹟了。

茲將各事機會，評述如下：因明日開早場之關係，方便讀者參考起見，即將預測刊出，最後試跑後如有更動，明日續評，以補不足。

第一場： 新馬，一里。

1 利安 一四七 （5，雄，趙）
2 金雀 一四七 （4，雄，蔣）
3 恰得好 一四七邱達禧 （5，雄，米）
4 力騎 一四七陳 博 （4，雄，托）
5 好得 一四七梁寶奎 （3，雄，四）
6 露露 一四七 （4，雌，嗣）
7 五月花 一四七未 定 （5，雌，蘇）
8 他適日 一四七蔡克文 （6，雌，紅）
9 昭景 一四七華浩浦 （4，雄，亮）
10 四蹄飛 一四七布林利 （4，雄，羅）
11 聖旨 一四七郭子猷 （4，雄，陶）
12 油未乾 一四七阿國茂 （5，雌，貝）

利安、金雀及露露較穩，可能早着先，有不出訊，五月花出否未定。今年新馬普遍操練足，成熟早，隨時可有異軍突起者，一面倒全熟，應介之在博，因質素如何？未經演出，祇憑觀察與估計，可能掛一漏萬，而失之千羽也。

△聖旨與油未乾，均練到鋒利異常，成熟程度，已可與露露爭鋒，估計潛質，當是二三班材，兩駒潛質距離，恐難有一班之隔，論鋒利，油未乾佔先，論穩重，聖旨先勝，此兩駒以成熟佔先，應入三甲，油未乾似目前取捨。

△四蹄飛急進闊功，力催其早熟，羅達屆臨新馬，今年似較往年急進。它骨格雄偉，但目前仍近于肥，成熟程度，畧遜于聯應兩駒，力鬥時恐吃虧多少耳，位望較遜。

△昭景身長步大，台型十足，將來成就，或較前述駒尤勝，但目前操練，則不及前駒之整齊，新馬初期成就，端賴操練，此駒似有不如了，畢源質勝，恐未易佔先三甲才耳。

△力騎實而不華，潛質甚高，將來成就，絕不讓人，提防一...

第二場： 第七班，一哩一七碼（騎師杯賽）。

此組是三組中最均勢者，不宜偏重一方，前操練不足夠，祇問決心耳，應予注視。

1 太陽 一五二黎 根 （6，雄，加）
2 小勇俠 一四七霍錦焜 （6，雄，紅）
3 把翠 一五二周 森 （12，雄，皮）
4 強能 一四〇符致熊 （6，雄，蘭）
5 蝴蝶 一四九李 路 （8，雄，趙）
6 集錦 一四〇 （4，雌，亮）
7 佳品 一四三 （10，雄，蕭）
8 夏麗月 一四〇周佐明 （11，雄，吳）
9 夏康施 一四五岑激常 （12，雄，蘭）
10 約翰夏理法 一三六 （13，雄，羅）
11 加利來 一四九柏臣士 （9，雄，加）
12 奇蹟 一五四陳浩祥 （10，雌，吳）
13 香橙美人 一五三莫秀松 （8，雌，蘇）
14 利益時 一五〇 （7，雌，加）
15 颶風 一三五 （4，雄，嗣）
16 發利 一三三 （7，雌，蔣）

集錦，佳品，約翰夏理法，利益時，颶風及發利，均有不出訊。

△香橙美人與莫秀松，是一對極成功的配搭，上季四捷，均有超然演出，在公開賽仍可注意，何況在紅牌場合，所謂熟手之利，捨我其誰？今次爭奪一年一度的騎師杯，正是求之不得，定必盡力爭取，不言而喻。它自第三次賽馬勝十一化郎長程後，連賽均寒蹄，似全力留今次者想，但考其準備過程，則有疑慮，因自勝長程後，早課續出兩週，則不見露臉者凡一月有多，直至去年底，復出操練，且積極從賽，一週間多試三課，以為加速準備出一月十七日之紅牌一里賽，雖知臨陣再一棄權，于是又缺操一月，直至本月中再見露臉，兩週來出試四課，從直闖上雖看不出有如何毛病，但怨操練停，總使人疑慮萬分耳，論質應勝，論態未穩，擇場時應有考慮。

△奇蹟已復回觀，健康進步，已非吳下阿蒙，自司馬勝六化郎後，即易主轉入吳之子林廄，月來出練，尚屬正常，近課表現，頗在勇點，配上鼎業邊練之陳浩祥，唳合適不過，前駒如出閘子，它便露司之而興了，但要嫌磅重，熱捧仍非所宜。

△加利來出兩駒，論穩健當取加利來，但配上柏臣士，又使人放心不過，看來成就一位已足。太陽有潛質，亦有脾氣，黑果總不易相與，配搭難強，祇能以冷門目之。

△小勇俠而不甚宜爆地，路亦稍嫌長，機會大打折扣，反不如老馬起發，欣逢地利，仍有搗亂本錢。

第三場： 新馬，一里。

1 武備學生 一四七戴 展 （5，雄，蘭）
2 浪淘沙 一四七邱達祥 （5，雄，四）
3 錦繡 一四七 （5，雌，蘇）
4 前程萬里 一四七陳 杰 （6，雄，托）
5 金章 一四七黃耀章 （3，雌，蕭）
6 蓮蝴 一四七陳鐵麟 （3，雄，加）
7 衆望 一四七林國樑 （4，雌，亮）
8 名望 一四七劉仕達 （5，雄，米）
9 譽身符 一四七衛盛利 （6，雄，皮）
10 廣寒仙 一四七林廣文 （5，雄，羅）
11 騰風 一四七劉家麟 （6，雌，嗣）

錦繡有不出訊。廣寒仙出否未定。

△武備學生特別早熟，出練不久，已劃然啟觀，非有相當潛質，不易臻此。近課由高班舊馬伴跑，加倍積極，頗力出，而廣寒仙又避重就輕，而改出第三日五化郎之便，大敵一去，便有唯我獨尊之概，呼喚騰高。

△騰風適齡早熟，...

香橙皇帝伯靈登 最後的一課

邇來馬匹被毀者有：香橙皇帝及伯靈登，香橙皇帝是較伯靈登早一些時日被棄的，兩駒都是雞了健康有問題而被棄。計：一次是本年度開埠曲五八年（十月四日）出五化郎賽，結果名落孫山；第二次則為五八年十月廿日出六化郎，爭闖距單，得一〇元零八角的分頭；第三次則為五八年十一月十日出一里得季軍得二十二元六角。此為它最後出陣之一次。至伯靈登自於上年度（五七年十二月十四日）勝一里後，（派十三元式角）即告絕跡出賽。

至此兩駒在谷中之房後早課，香橙皇帝係在本月十八日由莫蒲松騎六化郎為一分四十秒一（三十式秒二），伯靈登係在本月二十一日由陳杰試一里為二分〇〇秒式（廿八秒三）。特別錄出，俾供過去曾與此駒有緣之馬迷們參考。（馬壚二叔）

第四場： 第八班，六化郎。

1 百益 一四四蔡克文 （5，雄，脫）
2 邁進 一五一林廣文 （13，雌，羅）
3 鑽石美人 一三四陳 英 （7，雌，亮）
4 打擂 一五一司馬克 （8，雄，蘇）
5 恒錦 一四七郭子猷 （6，雄，托）
6 法國扁豆 一四〇賴振輝 （8，雄，皮）
7 馬利安 一五一阿國茂 （10，雌，羅）
8 名花 一五四司馬克 （12，雌，脫）
9 偉風 一五四洪雯康 （6，雄，四）
10 百萬獎金 一四十陳浩祥 （5，雄，亮）
11 香橙皇帝 一四二已 毀 （8，雄，蘇）
12 又能 一四六陳 杰 （10，雄，貝）
13 實力到家 一三三霍錦焜 （5，雌，吳）
14 神駿 一四四洪雯康 （6，雄，蘇）
15 銀芍藥 一五三未 定 （12，雄，貝）

香橙皇帝已毀不出。均勢之局，半冷場處。

△偉風有相當潛質，決非此班馬，一交成熟，便可扶搖直上，升兩三班都不算一回事。在上季新馬時期，因健康欠佳，連期操練亦不敢過多，中一試，可說得從未加以正常操練，故上季從未出賽，伏歷半年，交本季後，顯已健康進步，希期後即作正常操練，以迄于今，更得編排之利，騙跌下...

△法國扁豆師病初愈，瑪利安近狀不弱，而爛地馬俠發，有搗亂之本錢，可輕視，冷則可敵。配郭師，又逢地利，三甲應有一番振作了，應入，聲望亦淺。

△名花適進這兩匹老傢伙，遇揀過勤，近況亦未如何突出，不易輕闊重闊，位望為多。

△沙地王又能確轉好，百益有進步，均宜注意，提防突然而來。

第五場： 新馬，一里。

1 關將 一四七林國樑 （5，雄，蘭）
2 仙蹤 一四七邱達禧 （5，雄，米）
3 迷惑 一四七司馬克 （5，雄，紅）
4 好快 一四七陳 杰 （4，雄，托）
5 喜寶馬 一四七黃耀章 （4，雄，亮）
6 光昭 一四七郭子猷 （5，雄，四）
7 甘露 一四七陳鐵麟 （5，雄，加）
8 如寶 一四七蔡克文 （3，雄，蔣）
9 樂米 一四七 （5，雄，脫）
10 大漢 一四七林國強 （4，雌，蘇）
11 感謝 一四七林廣文 （6，雄，羅）
12 鐵環彩 一四七 （5，雌，亮）

樂來及鐵環彩，有不出訊。

△迷惑雖然巨物，但體格相當，早熟而規矩，黑馬，它是小紅牌的首席皇牌，操練得十分充實，鋒芒早露，近課起得光速，黑馬當然搶之本錢。

△仙蹤驕騎偉，天賦體人，早熟必是米廐皇牌之一，已是近課鋒芒透露，已予前駒以威脅，如黑馬只是中看不中用，能...

△關將與喜寶馬質而不華，名氣不及前數駒之大，但其表現實在不乎凡，臨于注司馬槍而就迷惑，但配上郭子仔，更惹人疑慮，果防避貨就虛，突然而來，有賠也。

△光昭早期鋒芒頗露，方期有大成，近來早課仍正常操練，但不見有如何不妥，疑問...

第六場： 第一班，一里（華商會所盃）。

1 百發登 一四〇 （7，雄，羅）

第七場： 第七班，一哩一七碼。

1 愛得勝利 一四五王劍影 （10，雌，紅）
2 遠洋天 一四九司馬克 （8，雄，趙）
3 荷國精神 一四三林國強 （13，雄，蔣）
4 翡翠 一四九 （8，雄，趙）
5 自由勝利 一五一林致德 （9，雄，加）
6 樂駿 一四二郭子猷 （9，雄，福）
7 陸陽 一四五余錦倫 （4，雄，托）
8 值博 一三〇陳 杰 （10，雄，貝）
9 人上人 一四一未 定 （7，雄，吳）
10 黃金百萬 一四五司馬克 （6，雄，蘇）
11 利定小姐 一四五邱達禧 （10，雌，米）
12 過得去 一四〇郭 利 （6，雄，吳）
13 實力超 一四五賴振輝 （10，雄，加）
14 旋紡輪 一四九林國利 （4，雌，貝）
15 特別快 一四五阿國茂 （13，雄，加）
16 湯尼巴 一三九黎 根 （9，雌，麗）
17 智勇將軍 一四〇未 定

△紅光體格強，也文也武，是一班中的中流砥柱，在目前傷病頗盛，而且不時今年紀大熟了。

△斯利時得爛地之利，有大打折扣，但九化郎之役，確有奪杯的希望，冷門時可有搶狀之勢...

第八場： 第四班，一哩二五（五陵會盃）。

1 能幹 一四五黃耀章 （5，雄，蕭）
2 做得 一五三林敬德 （8，雄，趙）
3 實得 一五〇蔡克文 （8，雄，脫）
4 要多利 一三六王劍影 （10，雄，紅）
5 奇館 一四五郭子猷 （5，雄，托）
6 雅儀 一四八陳鐵麟 （6，雄，加）
7 立明士 一四六陳 杰 （6，雄，羅）
8 金像獎 一五〇布林利 （7，雄，亮）
9 跳途人 一四〇林廣文 （5，雄，羅）
10 復活 一四五洪雯康 （9，雄，蘇）

樂駿重配郭師，未時取利定小姐，有出意外，有推翻一切之本錢。可輕視，隨時可闖入冷門資格。三甲來。司馬克如臨...

第九場： 第四班，一里。

1 隱霧美人 一四五陳浩祥 （6，雄，將）
2 露華濃 一四七林國強 （8，雌，米）
3 話盒 一四〇布迪盧 （7，雄，皮）
4 監萃 一三九阿國茂 （8，雄，蕭）
5 抗飛沙 一四一溫石明 （7，雄，脫）
6 金必得 一四九 （6，雄，托）
7 人之美 一四八陳 杰 （6，雄，貝）
8 娜莎 一四三洪雯康 （7，雌，蘇）
9 旋轉輪 一五四布林利 （6，雄，加）
10 雪裂 一四五陳鐵麟 （6，雄，加）
11 永恒 一四九洪雯康 （8，雌，蘇）

金必得有不出訊。

△旋轉輪賀闖高處在四班中，隨時左右大局，上次揮殺失手，顯因特賀嫩入，敗，未可以定終身。

△話盒命運多舛，屢辦不出頭，上賽之失，尤使人惋惜不置，今次誠當仍依然故我，尚可取來，但運哥之餘，又力與願違了，恐為多。

△永恒勇而脾劣，上賽竟然不起步，使人信心盡失，今次準備，依然不懈，無可懷疑的在期間，如無...

第十場： 第二班，一里三化郎六十五碼。

1 寶根霸王 一四六司馬克 （6，雄，福）
2 美麗 一五一布林利 （10，雄，加）
3 加利 一四二陳鐵麟 （5，雄，加）
4 青山 一四八劉家麟 （8，雄，蔣）
5 即克 一四三阿國茂 （7，雄，貝）
6 自由神 一四七林國強 （7，雄，米）
7 挪威王 一三三郭子猷 （6，雄，皮）
8 無敵 一五一蔡克文 （6，雄，紅）
9 羅馬英雄 一四七洪雯康 （6，雄，蘇）
10 銀寶 一四三王劍影 （10，雄，趙）
11 戰迎 一四五 （6，雄，趙）
12 萬事勝意 一三六陳浩祥 （7，雄，亮）

△抗飛沙蠢蠢欲動，近課積極，出地有利，來，冷位置繁殖。

△青山近況躍進，在佳妙中，長程問路，正中下懷，轉配健兒，見下大決心時可以...

△挪威王以冷門之姿，敷了兩個月，可算得超常，...

第十一場： 第四班，一里。

1 寵獨 一四六黃 展 （5，雄，貝）
2 雄心 一五三郭子猷 （10，雄，托）
3 百年禮 一四六陳鐵麟 （7，雄，加）
4 輝煌 一四八黃耀章 （6，雄，蕭）
5 沙漠英雄 一四九陳 英 （7，雄，亮）
6 勁利是 一四六陳 杰 （6，雄，紅）
7 偉大勇士 一四〇郭子猷 （5，雄，脫）
8 愛萍 一四七 （11，雄，托）
9 禍星 一四八林國樑 （10，雄，蘭）
10 挪威少女 一四七司馬克 （6，雌，皮）
11 發育精神 一三三 （10，雄，趙）
12 鐵木真 一三六洪雯康 （9，雄，蘇）

愛萍及發育精神有不出訊。

△輝煌上兩戰都功失，此次時突，呼聲尚高。

△挪威少女已見鋒利，近課演出，相當出色，已恢復季初時...

△羅馬英雄鋭氣方鋼，一切條件已適合，振臂一呼，此其時耳。

投注研究

首天，此次週年大賽，定有三天節目，舊馬商全部均有機會參加，而五九年新馬，亦於此際初次露臉，秩序駁雜，一般馬迷，均感興趣，就明日之十一場賽事中，竟有三項主要節目，秩序之熱鬧，實前所未見，可惜一班馬之華商會所杯節目中，場面仍感冷落，較為美中不足。

在此週年大賽中明日下注前得注意者為：㊀經過日來之不斷下雨，場地已起變化，五九年新馬對於場地之適宜與否？固然大有研究，就算五八年馬對於場地轉變之利害，亦有大多數在存疑之間者，此點關係賽果甚大；㊁五九年新馬到港特別早，而質素不多潛伏虎者，大熱門須留意有無突然而來對手；㊂五九年馬如在初次上陣勝馬或爭回位者，得參加第三天，與過去有些不同，意過去僅限勝頭馬者不准參加而已，由是看來，投注位置者，須特別慎審考慮；㊃第一班馬非投注對象，七八班演出難準，新馬亦難有較好的根據，應向第二班及第四班馬多動一點腦筋；㊄滿闊位置，對五九年新馬場合中，非搭準天地線不可；㊅人們注意之新馬，如紅燈後電寶價有不少是「叫價高」者；㊆明日下注，應特別注意，新馬當有不少是「一鑊熟」者；㊇明日賽後，到了下週三又有秩序，故首天下注，應採穩紮穩打態度應付。茲將明日各場賽前下注應考慮之關鍵提示，俾便臨場時隨機應變。

臨場下注關鍵

伯樂

第一場：五九年新馬第一組賽一里，是當天新馬場合陣容較鼎盛的一組，此場如要敵冷門可在太陽及蜻蜓之間選擇。

第二場：第七班馬賽一里一七碼，是騎師杯主要節目，場面熱鬧而複雜，此場要由紅牌生担任，是場跟馬對象，實難適宜，紅牌生為馭，如甚太陽，蜻蜓及奇蹟等，倘配搭不適當，是會大打折扣的，但又不能說他們絕對騎不到，如能有水準演出，上述數駒均是爭霸者，不過，位置亦尖，亦是意中事，上述駒以我以為如何衡量，可留意上述駒，因為如騎不到便位置亦失。

此場局勢本單純，正路馬應是武備學生與廣寒仙之爭，闊廣寒仙有不出訊，因此武備學生應無敵手矣，如局面變成如此單純，分頭亟在七、八元左右時，實在是不適宜下注，我以為還是看馬為高。

第四場：第八班馬賽六化郎，報名馬有十五匹，司勢十分複雜，五八年馬有：百益、偉風及實力到家，神駿，羅達房方面關係，愛夫諾脫有百益名花；羅達夫有可擊及神駿，蘇方羅夫有可擊及神駿勤態。

此場冷門應是：第二班較好分頭，來源較多，如看來是：看馬的出色，以前看好的，我以為不可...

第五場：五九年新馬第三組賽一里，十二駒報名，馬房關係，分頭...是冷門中的好對象。

第六場：第一班馬賽一里，是華商會所盃主要節目，場面本單純，應是由雲深處與紅光之爭，場面冷落，派彩料亦不多，實非下注對象，而是可以欣賞場面。在本年度一班馬演出，大熱門均是滑鐵盧的夜遊人之勝敗，從心所願之大熱失位置，都是值得拿來參攷的。

第七場：第七班馬賽一里一七碼，報名十七駒，場面熱鬧而複雜，此場係特別快應是鶴立雞群，配上阿國茂，是正路之馬。△遠洋天配陳杰，早課又對調起來，改由司馬克過檔，陳杰過檔人上人，而此駒亦在進步中，雖有利定小姐可配，但遠洋天是否可靠呢？實在有問題，故臨場配搭有無改變，是值得留意的，我以為遠洋天雖有可勝之道，但大熱是不值得留意，反而如果司馬克又...

第八場：第四班馬賽一哩二五，是五陵會杯主要節目，馬與騎師都以得此杯為榮。此場出馬雖不多，但場面料亦相當熱鬧，正路馬應還復活，此駒近況復好轉，跡發跟異班，但還減五磅，實佔便宜，此駒對爛地特別擅長，更為有利。

第九場：第四班馬賽一里，出馬雖不多，但形勢甚均衡，正路馬是話盒、旋轉輪及永恒之爭，各駒實力未露，實應一皮無大考慮，旋轉輪實力較分明，門志應，但如屆時爛路能否適宜，未敢判斷，此場冷門馬，可留意抗飛沙及監萃勁態。

第十場：第二班馬賽一里三化郎六十五碼，最長途，路途知馬力，此組挪威王是刷新紀錄者，臨場配搭如何，應徹得考慮，不過，此駒近年來演出欠準，是適宜冷蔽怒遠，臨場時應加考慮。正路馬應還羅馬英雄及加利，到時留意勤態可也。

第十一場：第四班賽一里，此正路馬是還輝煌及沙漠英雄，前者要注意騎後人動態，後者體配弱，此無突出馬匹，以目前來看，恐難找一駒特別多褒者，如沙漠英雄易配大師傅上陣，形勢則大有改變。此場冷馬留意百年禮及寵獨。

常識馬經

新馬登場 不妨一讀

「太白陰經」相馬法

江湖客

週年大賽開始，新馬正式登場，賽馬又轉入了另一新階段。近年香港新馬質素似乎是一年勝過一年，故良駒質素固不易估計，而成熟進度亦往因質素所屬，而有各種不同的區別。

新馬出賽無疑係以成熟佔先，但決定班次高低之的，仍以質素為基本，如或遇有質素甚高而遲熟之馬，稍不留神，便即成為冷門爆發之所在而滋疑點別馬匹質素優劣的，無疑係一種相當高深的學問，故古人有「千里馬常有，而伯樂不常有」之說。正唯如此，古人對於相馬之道，便不能不多所研究，雖然雖喜頗，但無論是運籌所算，或戰陣所需，而優劣之間，却是不可以道里計的。

中國唐代劍州刺史李筌著有「神機制敵太白陰經」共十卷，相傳那是李筌「避名山，於嵩山虎口岩石壁中，得黃帝陰符經，遇驪山老母指明要，洞究要徼」撰為兵書，上宣天機...

以為將來之軌則」者，中有「相馬籍」一則，殆係中國古代研究馬匹質素性能的罕有著述，現在香港所用說數，馬匹雖保與種，但就原理方面言，相信亦與古代相馬之道，並無不合。當此新馬登場之際，筆者特將此文字以介紹，或為上述龍蛇混雜，讀者所樂聞。據相馬籍說：

「相馬之法，先相頭耳，耳如撇竹，眼如鳥目，龍顱、突額、虎胸、鳳尾、肉巾相得，次相頭骨，相頭骨稜角成就，前看後看側看，但見骨稜角精神隱氣高爽。」

「胸膛欲闊，胸前三寸骨欲起，腹欲高，頭欲方，且欲大而光，脊欲強胜有力，腹脅欲張，四下欲長，耳欲緊小，小即耐勞，且大祖大，膽大則不驚，鼻欲大，鼻大則肺大，肺大則能走，膝欲小，小則為膊，肋欲得密，力欲多，尖下方，舌欲赤色如朱，齒欲縱齊分明，牙欲束齒二寬易得。」

「立蹄指緊，行止循良，走驟輕躁，毛鬣輕潤，喘息均細，擎頭如鷹，龍頭高舉而遠望，循視而遠臨，前看如鷄鳴，後看如蹲虎。立如跪子，辟兵萬里，鎖鼻中欲得受人拳，名曰太倉，太倉寬易飼。」

「骨欲得肉，後視其肉，諸欲馬者也，齒欲齊密，上下相當，目欲滿，且欲大，肋欲就人，就之小，筋馬也，前視見目，旁見顱，上唇欲急而方，下唇欲緩而方，口欲紅而有光，如穴中看火，千里馬也。臆間欲闊，一尺以上能久走，頭欲高，如剝兔，龍顱突目，平脊大腹，脊肉多者行千里，眼中紫縷貫瞳子者五百里，上下徹者千里。」

「凡馬不問大小肥瘦，數肋（骨）有十二十三者五百里，項膝大者三百里，頂如渴鳥者千里，耳本下有並坐者千里，羊鬚生距如鷄者五百里，長一寸者千里，尿過前蹄一寸以上者五百里，七日方得行者千里，尿舉如一足大者千里，腹下有逆毛者千里，闕孔中有筋皮及毛者五百里，眼下孔是也。「睛青馬赤紅白，頭如蚌，有欄道成者歡口，又吻頂原者硬口，又淺者不能食，眼下無偃骨及骨者咬人，且小多白駕，後足欲曲，胸前中欲促，凡騎後兩足白者老馬駒，前兩足白者小馬駒。」

人用字間有非多謝唯，不必心領神會，但如細參觀此文，對相馬之道，可謂辟蹊，雖或因古老能於其中獲要之點，最有興趣，即一旦臨場，常得指摩，驚也未曾不會無所得的。

圖中動態

△好幾天前，司馬克說出了一些消息，說是三月二日下午六時至七時三十分的時候，在酒會的廳裏開練，在酒會的了請柬，問他的時候，是秘密舉辦鷄尾酒會，以謝他的照顧，而他本人就是舉辦此次酒會之人。

司馬克恐怕已經知道了一點「在酒會問題」，但這是要做人情的習慣，在酒會上是有說不定升級的時候，希望各方面都能給予賞識，所以他依然可以表現出一個好的條件來。一馬師以為，他也是這一類的人...

△騎馬是一種最好的運動，也是一宗最不容易抵受的運動。很多騎師們，你難、都和藥箱有緣的，終年都得帶着藥箱，他們最常貼上一片膠布，則鎖帶經常「在藥箱裏取了一大片膠布，不得要貼在甚麼地方。」外此一塊藥箱裡的膠布，不一...

司馬克將開酒會
陳杰客氣盽謝公
陳英坐騎有改變

冷門客

△好幾天前，司馬克說出了一些請帖，說是三月二日下午六時至七時三十分的時候，在酒會的廳裏開舉行鷄尾酒會，以謝他的照顧...

△中了馬票，如果能熬的話，就要付出百分之一的獎金。那末，領到頭獎九十多萬元的人，就要繳九千多塊錢的獎金，就要給騎師們了。中了，幸運獎的人們，他們總不會吝惜這些區區的。

磅位加減比較

明日賽馬共分十一場，其中除第三場新馬外，其餘七場新馬，均為第一次比較分述如下：

第二場：太陽加二磅，小勇俠加一磅，起翠加七磅，蝴蝶減五磅，集錦減二磅，夏麗月一磅，佳品加二磅，夏康施減二磅，加利來加十一磅，香橙美人降班加十一磅，騙風原磅，利益時減二磅，發利減十九磅，香橙美人加一磅，約翰夏理法減五磅，兩匹最近勝馬之騙，蜻蜓及金國地位均有利。

第四場：百益減六磅，邁進...

第六場：伯靈登昇班減十三磅，恒案加三磅，紅光加三磅，斯利時減三磅，雲深處加一磅，雪碧加二磅，此亦原磅，此亦原磅估便宜。

第七場：愛得勝利原磅，洋天原磅，荷國精神減三磅，翡翠減二磅，自由勝利加五磅，樂駿加六磅，陸陽昇班減三磅，值博減五磅，人上人加三磅，黃金百萬原磅，利定小姐原磅，過得去原磅，實力超減三磅，旋紡輪減一磅，湯尼巴加二磅，特別快加四磅，智勇將軍減二磅。

第八場：能幹原磅，做得原...

第九場：樂驗原磅，隱霧美人減一磅，話盒加三磅，監萃減三磅，抗飛沙加一磅，金必得加三磅，人之美...

第十場：寶根霸王減二磅，加七磅，可惜減二磅，恆輝原磅，法國扁豆原磅，馬利安加十二磅，名花加一磅，偉風加四磅，百萬獎金減二磅，香橙皇帝降...

第十一場：寵獨減一磅，雄心加減四磅，百年禮減四磅，輝煌減一磅，沙漠減十六磅，沙漠英雄上次減一磅，鐵木真減...

本版重要

明日文王貼士，請閱今日本報港聞版。至最後消息，則請閱明日本報。又：後頁尚有馬經刊登。

在「馬口」一片中，阿歷堅尼斯扮演酗酒的藝術家

星運越來越紅的：千面人阿歷堅尼斯

·東尼·

當筆者（本文原作者鍾奇伯自稱）在倫敦片場外邊與阿歷堅尼斯相遇的時候，我們當時是在一間小餐館中，那時他正為聯美公司拍由名著改編的影片「馬口」，他在這張片子中，他扮的是一個醉酒的藝術家，因此在餐廳中，他的臉上滿是油彩，同時，他的樣子由於化了裝的關係，所以看起來更是一個十足的酗酒的酒徒。

當飲料端上來的時候，他在飲料中加了一點糖，他說：「今天，我拍了一天的戲，在這個戲中。我所飲的酒，其實並不是真的酒，實在說那祇不過是一些羌啤而已，而且要在拍完了戲才能夠再吃飯。」

事實上，由於拍這張片子，他的酒量的確是增加了一些。在提到「桂河橋」那張影片時，阿歷堅尼斯說：「對於在『桂河橋』中所扮的那個角色，事實上，我是並不怎樣歡喜的，不過，那些人卻主張我演這齣戲，而且在最後，他們還設法說服了我，結果我終於到錫蘭去。不過到了那裡之後，我倒反而對那個地方起了好感，尤其是我對於在森林中工作，可以說是感到極大的興趣，及至後來因為我演這張片子得獎後，我就更被別人邀請去演上校級軍人的角色，你知道啦，電影圈中最多的就是這種現象，同時，我現在也的確是忙個不得了。」

接着他又繼續說：「每逢當我拍完了一張片子之後，我必定是意興不佳的，我很想放棄一切暫時不再想演戲的事，有時，每逢遇到人們問我：『你最喜你所演的那一齣戲』時，我必定告訴他也許下一部是，有時我到了洛杉磯，空下來無事看電影，有時偶爾看到我過去所演的影片時，我覺得那無疑是可恥了。」

阿歷堅尼斯不僅能夠演戲，同時他還可以算得上是一個會編劇的人，他的文學修養極佳，不過，在演戲方面，他所最擅長的卻是喜劇，尤其是當他化了裝後，可以說你根本就無法認得出來他就是那個極有文學修養的大明星。

除了演戲之外，阿歷堅尼斯是一個相當沉靜的人。尤其是當記者們詢問起他的家庭生活時，他總是不願意回答的。所以有時一個記者向他提出家庭生活時，他總是不加以回答。所以，有一位美國記者在訪問他出來之後，曾經將他大大的寫了一場，言下，大有說他不肯與記者合作。

事實上，他也並不是絕對不肯與人合作的，不過，他卻和一般的英國演員一樣，在幕後總是沉默寡言的，有時就是他肯與你交談，而結果，他的說話的聲調也必然是很低的，當他演完了戲後，通常他總是跑回家去的，他的屋舍相當不錯，同時，他總是歡喜孤獨自處。

他的演戲作風，是極與莎翁作品的角色相近，他是在一九一四年生於倫敦。他的父親在那個時候，六十四歲，並且是一位銀行的董事，當他在十四歲的時候，他的父親便死了，留下來的錢是少得極為可憐的。在學校中，他的功課並不怎樣好，不過，他對於演戲卻是充滿了幻想。所以，自小他便極為設法去演戲，他曾經在學校中演過莎翁戲劇中的角色。

他在戲劇學校讀書的時候，由於收入太少，所以生活是相當清苦的，可以說每一天祇能得到一餐飯吃，他在一九三五年與莎拉曼小姐相遇，他們當時是同在「一齣戲劇中共同演出的。

到了一九三八年，他又演「威尼斯商人」，結果他與莎拉曼小姐又再合作了，就在那一年，他們兩人舉行婚禮。現在，他們是與兩個十幾歲的兒子同住在一起，不過，他們的一個孩子是患上了小兒癱瘓症。他平日一有時間，便用心去研究他要演出的劇本，空下來的時候，則養養小鳥以消磨時間。

阿歷堅尼斯不僅自己演戲認真，對別的人他也是作同樣要求，記得有一次有一位女明星遲遲沒有出場，他走到她的化裝室門前說：「小姐，請你快點出來吧，不要忘記還有其他兩位演員在等着你呢。」

阿歷堅尼斯化裝後與記者談話

娛樂世界

「龍翔鳳舞」多采多姿

該片在星獻映創賣座最高紀錄

近年多來，國語電影的彩色製片，已漸多出品，但總未能普遍發展，原因彩色片的製片成本，較之黑白片高出兩三倍以上。因此，如非實力雄厚的影片公司，不輕易攝製彩色出品。電懋為本港兩大電影製片機構之一，該公司在最近一年多來，迅速攝製完成了四部彩色巨片之多，如「紅娃」——林黛、張揚、王引主演，岳楓導演；「空中小姐」——葛蘭、陳厚、喬宏、蘇鳳、田青主演，易文導演；「龍翔鳳舞」——林翠、李湄、張仲文、陳厚主演，陶秦導演；「蘭閨風雲」——林黛、葛蘭、陳厚、雷震、喬宏、蘇鳳、王元龍、田青、林蒼主演，陶秦導演。本港各影片公司攝製彩色片之多，當以電懋為首，那麼，這是顯示該公司製片實力的雄厚。

電懋攝製這四部彩色片出品，均認真製作，動用人力、物力、財力之多，以及拍片的浩大，為國片中所罕見。「紅娃」一片，為遠渡東洋的日本拍攝，「空中小姐」的外景，是在台灣、新加坡和曼谷三個亞洲著名地區進行拍攝工作，「龍翔鳳舞」所拍攝的歌舞場面，均經美術專家的設計裝置，就是表演的舞蹈，曾經過三個月的訓練；「蘭閨風雲」是以最佳影片「四千金」的原班人馬「五生」，再加上一位雄獅小生成為四旦，老將聯合主演。這四部彩色片，祇有「紅娃」一片上映過。

現在，電懋公司當局已決定將其第二部彩色出品「龍翔鳳舞」，於下月四日在東樂、皇都兩大戲院隆重獻映。

「龍翔鳳舞」是一部集中西歌舞大成的新型歌舞片，全部都出自美術專家的特別設計，別出心裁，富麗堂皇，超出了預定的製作成本，因此該片的成就，也超乎理想得多，使與歐美出品的豪牌歌舞彩色片相比較，都不會有所遜色的哩！

該片是由李湄、張仲文、陳厚三大紅星領銜主演，這三大影星對歌與舞都有特別精湛的造詣，他們在片中表演的舞蹈，共有十餘種之多，最特色如李湄的阿飛舞，張仲文的西班牙熱情舞，更有最新流行的各種舞蹈表演。而每一種舞蹈，都聘請專家來指導訓練，並經過三個月之久的時間日夕練習，就以舞蹈一項的優越成就，已令觀眾讚賞不已了。

「龍翔鳳舞」一片，不僅色彩瑰麗，佈置堂皇，舞蹈精彩，而且故事風格新穎，情節感人肺腑。片中插曲十多闋，均係過去著名的流行歌曲所改編，加配以最流行的音樂旋律，異常悅耳動聽，這些歌曲亦由一流音樂家所編撰。

電懋公司當局，目前曾計劃安排使這部「龍翔鳳舞」巨片，在港、台、星三地區同時聯合獻映的，然而，因新加坡戲院方面的片期關係，已提前上映，至該片上映時，星市大為轟動，賣座的收入，打破國片上映的最高（十二萬元叻幣）紀錄，該片的收入數字為十三萬元叻幣，創國片最高賣座新紀錄。

「龍翔鳳舞」的攝製成功，確是為中國電影放下光榮的一頁，不日在港九東樂和皇都聯合獻映時，定然轟動一時，是在意料中的事。

銀色鴛鴦譜

愛華魯賓遜 珍愛娜

近幾年來曾一度息影的老牌明星愛華魯賓遜，最近或許再會重返影壇了。這一位六十五歲的老年演員，以往一向在好萊塢影壇上紅極一時。如今你見到他，還不會覺得他有多少老態。

愛華魯賓遜在二十年前和一個女明星嘉蒂絲來德結過一次婚，並且生了一個男孩子。這孩子算來今年滿二十五歲了，可是在他廿歲的時候，他的家庭就分離了。

愛華魯賓遜不願意孤寂地渡過他的晚年。恰巧上一年，他和一個名叫珍愛娜的衣服圖案設計家認識了，漸漸過從甚密而相愛起來，終於在一九五八年一月十六日結了婚。他們結婚的地點是美麗的柯寧頓地方。

愛華魯賓遜說，這一次結婚帶來給他很大的活力，他將有更充沛的精力貢獻給藝術了。（若星）

玉女要嫁菲沙的內幕

·思明·

愛迪菲沙的前妻黛琵雷諾，最近表示她願菲沙與玉女兩人快樂！這一句話可以意味到玉女與菲沙的結婚日子快將來臨了。

根據票房紀錄，伊莉沙伯泰萊是去年其中一位最賣座的女明星，她為什麼在夫骨未寒之時，便要下嫁愛迪菲沙呢？好萊塢的記者曾分頭刺探消息，向讀者報導。曾記得玉女有一次由紐約乘飛機返洛杉磯的時候，記者率直地詢問她是否知道電影報紙的頭條新聞，說她是引起菲沙家庭糾紛的人物？她聽到這句話沒有惱怒，因為這個見解是來自那不關心她的別一個世界。她有一套簡單的態度。

伊莉沙伯泰萊在十二歲便上銀幕，並曾坐在一高頭駿馬的腰上。當拍攝完畢之時，片場一個代表說：「我有一些禮物贈給你。」說罷牽她到馬廄，禮物便是那匹馬。玉女喜出望外並擁着馬頭，連呼謝謝。一個孩子容易得到一件禮物，但一個婦人未必容易有成功的婚姻。

一個十八歲的新娘不願在蜜月的第一夕，有孤單隻影的遭遇，但伊莉沙伯泰萊竟有這個鏡頭。那時她在「伊麗沙伯皇后」郵船的華麗套房裡，獨個兒坐在椅上，聽到船上的音樂聲及波濤聲，而她的夫婿希爾頓正在賭博的人叢裡，熱烈地派着紙牌。

她與希爾頓離婚之後，追求的男子又有十餘人，結果與米高威定結婚。她以為從此以後，生兒育女，共享家庭幸福了。但米高威定雖能賺貼入儀，但金錢來得不易，爭論令到婚姻破裂。廿五歲的玉女結果又離開米高威定的懷抱了。

不久她與米高鍾邂逅，兩人意味雖然相投，但吵鬧自然難免。不過玉女的任何享受與任何要求，都如願以償。曾記得某夕，米高鍾與玉女意見相左，玉女獨個兒回家，忿悶不堪，深夜致電菲沙，訴說她與米高鍾吵鬧的事件，並請菲沙到家裡一談。那時菲沙在夢中驚聞這事，並向愛妻德琵雷諾說明原委，到玉女家中探視。菲沙見了玉女後，安慰她一番並說明米高鍾是愛她的，不久他會來電話道歉了。菲沙在這時更為她弄咖啡，希望她飲杯熱品，消除煩悶。一會兒米高鍾竟來電話道歉，玉女又問他在那裡，三言兩語之間，意見冰消。菲沙睹狀，含笑說道，米高鍾不久回來，你可以安慰了。說畢道別而去。

玉女與米高鍾婚後，要風得風要雨得雨。她為着要看蘇聯馬戲班的熊，米高鍾與她雙雙到莫斯科去。她又在巴黎購了一套價值三千美元的晚禮服。米高鍾對玉女愛護備至，形影不離。

天妒佳人，米高鍾乘機失事，與世長辭。感覺香閨冰冷的玉女，夜夜惡夢來臨。菲沙與德琵雷諾常常探候，希望玉女早日恢復常態。有一夕，伊莉沙伯泰萊與菲沙夫婦叙談，菲沙為着消除玉女喪夫後的寂寞心情，讓她參加拉斯佛加斯城的特羅比康納大酒店的開幕大典。屆時她依約飛往那裡並喜氣洋洋，旁觀者都讚菲沙招待週到。

有一天，玉女飛到加里福尼亞，下榻國際酒店內，記者等待她在餐廳用膳的時候，向她發問。你與菲沙何以同時在一起呢？她答：「偶然的會合。」你因何到這裡呢？她答：「因為我有三個子女在那裡。」「你愛菲沙嗎？」她答：「這是荒謬的問題，我不能答覆。」

當報紙宣佈菲沙與德琵雷諾離婚之後，記者又詢問玉女是否愛上菲沙？她答道：「我十分喜歡他。」「我在過去兩週漸漸恢復人性及感覺較為快樂。」她又說：「我未曾破壞他人的美滿婚姻。」德琵雷諾的母親憤然說：「每一個都知道伊莉沙伯泰萊的品性怎樣……她不會傷感，因為沒有人能令到她傷感。」

在意義上來說，這可能是真實的見解。但在另一種意義來說，能夠令到玉女傷感的，只伊莉沙伯泰萊本人而已。

電影製作疆域拓大了·

殺人情書和「頑抗強徒」

「邵氏」自從成立了編導委員制，對於劇本所要求的，導演一定要盡力做到，而這個「殺人的情書」新片在會議時，卻發生了一點困難，片中結尾那一場，是全劇的最高潮，也是破案的開始，劇本中把反派主角羅維要「關」上百呎鐵塔之頂，而後有幾百名武裝軍警，四面向他圍住，用催淚彈和機關槍把他勸降，但是因為不肯認降，無一分鐘要弛神經的可能，當「發 [illegible] 用一大隊警車，摩托自動車，及催淚槍、其他槍械供給該片作演出之用，當大隊開出包圍「一個戲院子時」，竟弄得使其他的商店紛紛閉門拒市，以為出了什麼大亂子啦！

殺人的情書中的樂蒂

「殺人的情書」全片在緊張的過程中，女主角的私闖虎穴，美麗的小樂蒂充滿了嫉惡如仇去毒務快，又充滿了空悲歡苦，顧影自憐的恐怖心理，探求一宗囂騙的謀殺的水落石出，辛於如願以償。

樂蒂的美麗，在鏡頭前站着已頗令人起好感，這個電影裏，她表現了所演的那個少女錯綜複雜的表情，大大的較前進步了。

兩大反派之王——羅維、洪波，在片中，先是狼狽為奸，朋比作惡，後來為了錢，為了明白的利害所在，不得不火併一[番]，結果洪波所演那個「殺人的職業者」，卒在「殺人者人恒殺之」的原理下，慘死于羅維槍下。

邵氏在新加坡考選男女演員

邵氏公司本年度要大規模的拍製國語片，粵語片及廈語片，故必要大量招納新演員，才足分配。這次由周詩祿領導征星的外景隊，到了新加坡後，即在星洲各報刊登廣告招考新演員，一週之間，收到應徵函二萬通。應徵的人，都是來自星馬各城鎮的華僑青年男女。

在初步甄選時，由周詩祿會同星洲邵氏公司的職員進行初步甄選工作，而助導吳丹及演員林鳳等，均任評選員，協助工作。邵氏外景隊全體演員，日間拍完戲後，夜間參加整理信件及覆信工作，經過了四日夜的挑選，結果選出了一百零二名來參加初試。唯一的女評選員林鳳的眼光很不錯，工作完畢，周詩祿會心地對她道：「你選出來的，我都很滿意。」

這一百多名初步入選的應徵者，有在星洲外的市鎮居住者。評選委員會為不使遠道的應徵者跋涉往來，準備日內往其他市鎮拍外景時設立臨時辦事處來就地進行考選工作。

初試已在二十日舉行，將來選出的優秀新演員將偕同來港參加拍片工作。

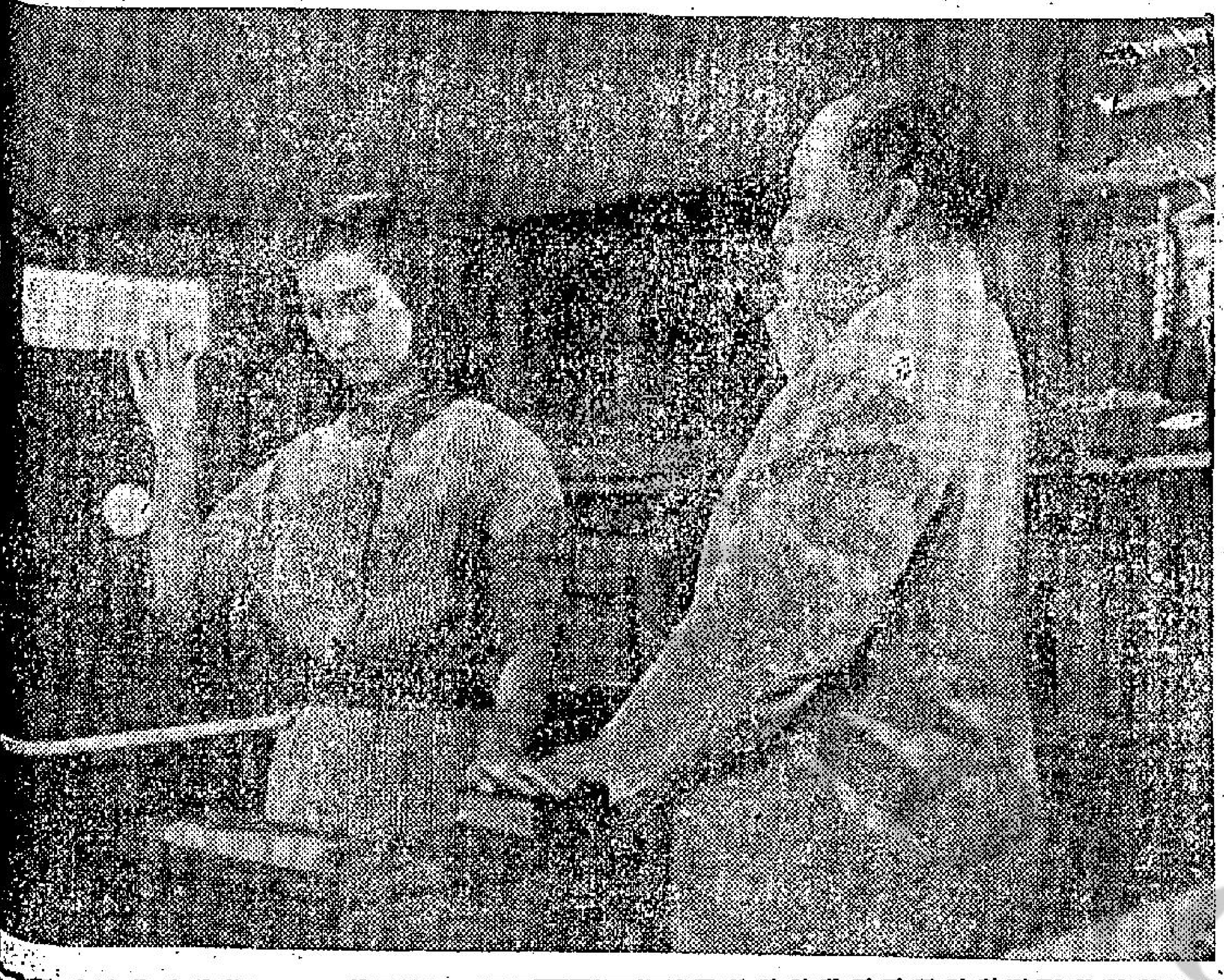

樂蒂在法庭宣誓

賽馬專論

五九年新馬輪廓

（續完） 董平

蕭保羲廐 今年行運，居然擁有新馬三匹，且三駒俱有相當潛質者，各駒，倘訓練得好，本季上的頭馬，可共得三次以上，為此廐新馬增加光彩，而成績亦有表現也。此廐新馬代表，為黃水牛名下之領航員，此駒頭腳玲瓏，身段緊實，外型是「保儒」第二，將來成就，或可與「保儒」比美，黃水牛得此，將可頭馬多次，而笑逐顏開，不必再如太上皇之流，降入第九班，才得有一次頭馬。此駒，係四歲，栗色雌性，馬，高度十五掌，正係短跑身型，一路操練正常，已接近成熟，如得人善馭，則在週年大賽時，立即可以出風頭，即使是異居，不即拼搏，但天才難屈，早期亦可脫穎而出，特別注意。

金章為炭灰色馬，遠觀之下，但見一團黑色，可誤以為黑馬，其實頸際有白點，尾毛亦灰色，身上亦黑中雜有灰白毛點，遂為炭灰耳。看賽馬時，如見馬簿之類報為灰色，切勿揀灰白之馬作為目標，否則有錯燥伏之虞。此駒今年僅三歲，雄性，高十五掌一，外相軒昂，肢幹勻稱，良駿合型，惜脾氣未馴耳。早操所見，尤做不馴，常欲摔下騎者，而歷次試閘，亦不甚滿意，最近在二月十五日試閘，尚演出摔下韁繩之驚險鏡頭，當未够成熟。但試跑所見，有上佳速度，有縱利步伐，宜長宜短，將係全材。且操得疏而趨得快，尤屬難得。一見馴伏，即可建功，如脾氣能改善，當係高班之材。

大鵬，五歲，棕色，雄性，高度十五掌二，外表雄偉，相格不俗，印象是長途高班馬型。惜操練太少，性能尚未十分顯露，能否與外形相配，仍未敢必。但看步法已不俗，將不會是庸材。此駒操練不足，未屆成熟，且自一月中旬停止早課以後，未再露臉，早期當無可作為耳。

皮羅托夫廐 獨沾一味之皮羅托夫馬房，在新馬抽簽時原不止一匹，其後轉來轉去，乃變成碩果僅存，倘幸獨一無二之「護身符」並非流星，則殊不失體。此駒今年六歲，棕色雄性，高度十五掌一。骨格雄偉，長身步大，速度特佳。以身形配合步法，為高班長途馬型，造就不會低於目前水準之第三班。自新馬訓練開始，一直由該廐主要助手馬倫保主操，而新葛利期間中試試，一四馬好然，操勤練勤，循序漸進，基礎工夫做得十分好，俾其自然發展。故在一月中旬裡，仍似不成器，但一踏入一月下旬，進步加速，每課皆有進展，最近兩週，尤見突飛猛晉，與前月顯然判若兩駒。成熟已够，材料不弱，此次參加第一日第二組一里出賽，如敢拼搏，則最少可以入第三。因為馬房及騎師俱屬冷門，為此場唯一之冷位佳選。倘不即拼，到第二期參加無位賽馬出賽時，已有頭馬之望矣。

二、身裁勻稱，肢幹力，成熟未够，上陣亦等於陪綁，故放棄報名。注意進展，一見上力，便有機會。

玲瓏，頭頸靜儷，當係高班貨色，但操練較遲，且自去年底早操以後，缺課廿餘天，一月間復操，祇一課便又停止，恐因健康關係。至本月間，已經常見踱步，但未有試跑耳。此駒在週年大賽時，十九不會上陣，出賽亦難有作為，以後再出，則注意可也。

美頌來飛為五歲雄性馬，栗色，高度十五掌二。外形雄偉，有氣有力，粗大厚重，有長途良駒，惟肌肉未收，肥重纍纍，有不願抬步之感覺，距離成熟尚遠，未到水準。自一月下旬停課以後，迄今未見露臉，估計在本季之內，能否操得成熟，亦有問題，下季開始，始須注意。

香港藍寶石為五歲雌性馬，栗色，高度十五掌二。係短途快馬，滑質甚高，合型不俗，一直有正常操練，而竟不報名，殆不欲急進之意。月來動操不懈，尚未見上。

樂來為五歲灰色馬，雄性，高度十五掌一。外形無咎無譽，賦得規矩兩字，抖無突出感覺。步伐已顯熟，既不凌厲，亦非笨鈍，總之中庸之才，不會出色，亦非垃圾。體質耐勤操，已接近成熟，早期出色，雖有大望，最多一位而已。

趙阿毛廐 趙廐今年有三駒，利安、新紀錄及幸福，除利安是庸材以外，其餘兩匹俱相當好。但新紀錄脾氣頑劣，幸福則距離成熟尚遠，故此廐各駒，在新馬初出賽期，雖有上名機會，早期難有大作為。

幸福是高班馬型，骨格雄偉，頭腳俱好，而步伐寬大，彈性充足，決非劣馬，如保養與訓練俱得正軌，則起碼是第三班之材。此駒係五歲棕色馬，雄性，高度十五掌二。操練較遲，現在仍見肌肉鬆弛，骨較未開，早期完全不會跑，跑停跑返，每試一里，便見爬吁，入直路後，如不會勵，至最近半月，操練漸見好，有長足之進展，估計到本季末期，將可以成熟，如訓練不好，就要待下季了。

新紀錄為六歲栗色雄性馬，高度十五掌，好眉好眼，外形雋秀，但脾氣頑劣異常，早操時作老虎跳，不願人騎，有人騎上，即欲將人摔下，十分不規矩，跑時左擺右動，不受控制，停任由意，要跑時，騎者拉到披直腰，亦無法拉得住，不肯跑時又左閃右避，兀做難馴。且特別怕閘，看見閘網即倒退，屢次試閘，皆無法完成訓練，故此次週年大賽，特別剔出，不准報名。頑劣難馴，恐於前程有礙，能成才否，端在脾氣之能否改善而已。

此駒有特佳速度，而步伐凌厲，倘能訓練得好，則為上駟之才。有脾氣馬，前途雖卜，不易估計耳。

利安牛庸材，但頗規矩，聽教聽話，肯跑受控制，當能假以時日，當有機會。

吳子林廐 去年此廐新馬，尚有幾匹，居然比托夫廐較多，為新成立馬房難得之作，今年則祇得兩匹，但名駒王子及北極星，可以代表此廐作風，及馬中寶為黃金時代第一代，勇王子以第一新表作之質，而在上季班馬時期，不特從未上陣，抑亦從未操練過，北極星則一路閃避，至到適當時期，今年爆出一場大冷門，亦大可作如是觀。

黃金時代為五歲栗色馬，雌性，高度十五掌，適齡早熟，已由郭子見近傍，此駒比較正常，騎手操，倘希望在早期裡，早日上名。

馬中寶為三歲棕色馬，雄性，高度十五掌二。身裁長大，骨格雄偉，步伐修長，而有彈力，速度應不弱。而年稚成熟遲，且訓練亦不求急進，故早期早操裡所見，竟如不會跑。至最近四週內，始漸上軌道，而速度而骨幹宏壯之馬，適不會太劣，目前未臻成熟而已，一見操得好，提防突如其來。

結論：今年新馬，平均比往年高大，在體育競技觀點說，體力應比以往任何年度為高，則平均水準，亦當高於以往。現在新馬運動所必然，有較高水平，在香港以後，有多少年之悠長時間，從頭夠使訓練工夫，造就足夠，大體來說，故此批新馬已足夠成熟了，以體力增強速度將快之訓練與成熟，則在新馬時期，有超乎以往之成績，亦有理所固然。此次週年大賽，適逢雨天，有影響，場地鬆軟，便造出時速，反遜於往年，但慢地不足為據，一俟天晴地快，有機會出場角逐，則可能有特佳之時速，使人有刮目相看之感矣。

去年新馬初戰結果

附錄去年週年大賽新馬成績，供馬迷們參考：

去年此際的十場新馬賽，大熱門勝者佔了八場，次熱門勝的佔一場，冷門佔一場，在十場新馬賽中，郭子猷的「凱利」，「樂」、「五場」，計為「了」、「樂」、「龍章」、「凱利」、「超管」、「樂」、「閱關」與「西」。新馬作希望賽，第一天，第一組，出馬七匹，布林利的「挪威太子」三萬六千票大熱，估廐六票，郭子猷的「凱利」一萬四千七票，其次是布林利的「霧裂」四千餘票，「發力跑」、「伊大勇士」、「萬利」、「士王子」俱[illegible]，結果熱門「挪威太子」冠軍，「凱利」距離第二；「霧裂」季軍；派彩：溫位五元六角，位置五元一角。

第二組：出馬十四，布林利的「萬事勝意」大熱，五萬七千票，郭子猷的「樂」一萬三千四百票，[illegible]「幸運號碼」、「良展」、「成吉思汗」、「九千里」等，結果大熱門「萬事勝意」冠軍，「樂」亞軍，「幸運號碼」季軍，「良展」第四，「成吉思汗」第四。派彩：溫拿十元四角，位置：六元九角，七元八角，七元三角。

第三組：出馬九匹，洪榮康的「美光」佔五萬九千票，大熱門，去年新馬一萬八千九百票，次是蔡克文的「金捷」，郭子猷的「四千票」，布林利的「西施」，利安的「八仙」，上星，王劍影，千年的「能幹」，郭葛利的「四百餘票」，「翩翩」，「鐵騎」，[illegible] 結果「美光」冠軍，「集錦」、「加利」、「翩翩」[illegible]；派彩：溫拿十三元五角，位置：七元二角，六元二角，八元二角。

主要節目準備情況

冷門客

騎師盃賽

(一)太陽上賽：最近三週來早課六次，二次半里，最佳為一分三秒；一次一里為二分十秒一，三次六化郎，最佳為一分二十四秒一，準備已充足，狀態在水準間，但適宜於紅牌生坐騎嗎？且看結果如何吧。

(二)小勇俠：自上賽敗於起翠後，即埋頭苦幹，最近三週來早課六次，一次六化郎為一分三十五秒，四次一里，最佳為二分零九秒一，昨日由霍錦瑞作最後試跑半里為五十六秒（二十六秒一）準備已足夠，狀態亦見比前賽進一步。

(三)起翠：自勝一里賽後小休約旬日，最 [illegible] 秒一，二次六化郎，最佳為三十七秒，三次一里，最佳為二分十一秒三，準備已足，狀態仍能保持。

(四)雲龍：此駒不出賽已有兩個多月，上賽亦棄權，但操練仍不懈，最近三週來早課六次，一次六化郎為一分二九秒，五次一里，最佳為二分零二秒一，準備已足，狀態亦佳，比前再進一步。

(五)蜻蜓：上次亦棄權，最近三星期內早課六次，一次半里為一分十九秒二。（又試跑半里為一分正，最後末段廿八秒四。）二次六化郎，最佳為一分卅二秒一；二次一里，最佳為二分十秒二，準備已可應付，狀態亦勇，但勵態含蓄。

(六)集錦：未上陣已有兩個多月，上賽亦棄權，但操練正常而應付，但進展不多，最佳一里為二分零六秒，一次六化郎為一分卅三秒四，狀態有進，準備已足，惟未見有騎師過磅，動態如何？莫測高深。

(七)佳品：最近三週來早課六次，三次半里，最佳為五十六秒一，一次六化郎為一分卅三秒四，二次一里最佳為一分五十九秒三。準備已足，狀態亦佳。

(八)夏纜月：最近早課六次，三次六化郎，最佳為一分三十二秒；二次一里，為二分零八秒，昨日由周佐明作最後試跑半里為五十六秒一（廿八秒二）準備雖積極，但進展甚微，狀態又屬平常而已。

(九)夏雨施：最近三週來早課六次，二次六化郎，最佳為一分三十秒四；四次一里，最佳為二分零五秒，準備已足夠，狀態亦保持。

(十)約翰夏理法：最近三週來早課四次，二次六化郎，最佳為一分三十五秒四，一次一里，最佳為二分十秒四。準備雖可應付，但進展不多，[illegible]

(十一)[illegible]：三週來早課六次，二次試半里，最佳為一分零六秒四；三次六化郎，最佳為一分十八秒四，一次一里為二分十七秒四。準備雖正常，而狀態未見出色，此駒最近由柏臣士過檔，少了練沙，機會打低一些。

(十二)奇蹟：上賽棄權，最近三週來早課六次，三次跳半里，最佳為一分○○秒四，六化郎為一分三十五秒。準備已足，吳子林特別留意早課，狀態亦在勇況中。

(十三)香檳美人：上賽棄權，查此駒自勝十一化郎長途賽後，連次均避戰，十一月底至十二月底曾停課一個月，復課後準備出賽又臨時棄權，至本月十五日才復課，四次早課中，一次半里為一分十三秒二，一次六化郎一分三十三秒，最佳為二分○四秒，狀態雖可保持，但感準備仍不正常。

(十四)利益時：自去月十七日與賽後，[illegible]

課太疏懶，看來不出場居多數。

(十五)飄風：最近三週來早課五次，一次半里為五十八秒，最佳為一分廿八秒四，一次六化郎，最佳為一分四秒，一馬本在進步中，但最近一週又缺課，此是戴維斯名下之馬，看來不顧在紅牌生賽中爭雄，亦未可料。

(十六)縱利：此駒最近一個月來，未見早課，看來勢將放棄。

華商會所杯賽

(一)伯靈登：此駒已此敗，查它最近之三週來早課五次，兩次六化郎，最快者為一分三十秒三，三次一里，最佳為二分○○秒二，亦即為此駒之最後一課。

(二)恒景：自去月十一日出賽一里二五後，即告絕跡谷中，未見有早課，看來當棄權。

(三)紅光：最近三星期以來早課六次，一次六化郎，最佳為二分廿六秒三；三次跳一里，最佳為二分正，準備十分足夠，狀態甚為積極鍛鍊，

未見在谷中早課，看來勢必倦勤矣，此駒本年度已休息四番，一連數次給它休息過了。

(四)斯利時：最近三星期內早課五次，三次半里，最佳為五十二秒，二次六化郎最佳為一分廿三秒，一次一里為二分三十二秒，狀態尚可。

(五)雪姑：準備正常，最近三次六化郎最佳為一分二十二秒，狀態 [illegible]

期來早課五次，三次六化郎，最佳為一分二十六秒，一里，最快為二分零二秒，準備本正常，但狀態未十足，看來似不上陣居多。

(六)不上陣：此駒在外管第一旬後即復課，上月二五上期日上課，文次一里，缺課了兩星期，週來又有恢復早課，計六三三，[illegible] 最佳為一分三十一秒九，準備已可應付，狀態甚勇，不失為冷門對象。

(八)雲深處：勝後休息了十二天，最近兩週來早課四次，一次半里為一分零五秒，一次六化郎，最佳為一分二十八秒一，[illegible]

老溫寶馬錦囊
馬刊權威 貼士準確
圖片清楚 紀錄詳細
全部革新 印刷精良
翻查利便 盡善盡美
人手一冊 勝券可操

中 [illegible]
國發反共武力 縱橫中部各地
殷台公司承建
米高揚指摘麥美倫